



“କଳି ଓ ମରୁଡି ଓଡ଼ିଶାର ଚରଣ ସତ୍ତ୍ୱ ।” — ଗୋପ
 “ସହ ସହ ବର୍ଷ ଧରି ଓଡ଼ିଶାକୁ କଳି ଓ ମରୁଡି
 ଭଲ କଲଟି ସ୍ତୋତ ଗ୍ରାସ କରିଆସିଛନ୍ତି ।” — ଡ. ଖୋ



ଉତ୍କଳ ପ୍ରସଙ୍ଗ

ଜୁଲାଇ, ୧୯୭୩

ଉତ୍କଳମଣି ଗୋପାଳ



← ପୁଣ୍ୟରେ ଯାତ୍ରୀମାନଙ୍କ ସ୍ୱାସ୍ଥ୍ୟ ପ୍ରାପନ ନିକଳନିର୍ମିତ ଷ୍ଟେସନ ପ୍ରାସାଦ



ପୁଣ୍ୟରୁ କମଳମାନ ଯାତ୍ରୀ ସରକାରଙ୍କଦ୍ୱାରା ନିର୍ମାଣ
 ୧୯୭୮ ଜୁନ ମାସରେ ଏକ ପ୍ରଶସ୍ତ ନୂଆ ଷ୍ଟେସନ
 ପ୍ରାସାଦ ନିର୍ମାଣ ପାଇଁ ଶିଳ୍ପ କରାଯାଇ
 କର୍ମ ସେପ୍ଟେମ୍ବରରେ
 ଅରମ୍ଭ କରାଗଲା ଏବଂ ୩-୭-୮୦
 ଟଙ୍କା ବ୍ୟୟରେ ନିର୍ମିତ ଏହି
 ପ୍ରାସାଦଟି ରାଜ୍ୟ ସରକାର
 ଠିକାଦାରମାନଙ୍କ ସହଯୋଗରେ
 ଉପମାସରୁ କମ୍ ସମୟ ମଧ୍ୟ
 ସମ୍ପୂର୍ଣ୍ଣ ହୋଇପାରିବ ।
 ନବପ୍ରାସାଦଟିର ନିର୍ମାଣରେ ୪୫
 ଲକ୍ଷ, ୩୫୦ ଟଙ୍କା ପିମେଣ୍ଟ, ୨୫୦
 ଲକ୍ଷ ଲୁହା ଓ ଲମ୍ପାଚୁ ଏବଂ ୧୨୦
 ଲକ୍ଷକୋଟି ଟଙ୍କା ମାତ୍ର

ହୋଇଥିଲା ଓ କର୍ମ ସ୍ୱାସ୍ଥ୍ୟ ଦରମେ ଲକ୍ଷ୍ୟ ରଖି ଯାତ୍ରୀମାନଙ୍କ ପୁରୁତନ ପ୍ରାସାଦରୁ ସଂରକ୍ଷିତ ଦ୍ରବ୍ୟାଦିର ବ୍ୟବହାର କରାଯାଇଥିବା
ଟିକେଟ ଘର, ସ୍ଥାନ ସଂରକ୍ଷଣ ଏବଂ ଅନୁସନ୍ଧାନ ଓ ପ୍ରଚାରକ୍ଷାଗାର ଅଫିସ
 ପୁଣ୍ୟରୁ ଷ୍ଟେସନକୁ ପ୍ରବେଶ କଲବେଳେ ସଙ୍ଗମହଲର ବାମ ଦିଗରେ ଉଚ୍ଚ ଶ୍ରେଣୀର ଯାତ୍ରୀମାନଙ୍କ ପାଇଁ ଟିକେଟ ଘର, ସଂ
 ରକ୍ଷଣ ଓ ଅନୁସନ୍ଧାନ ଅଫିସ ପଡ଼ିବ । ପୁରୁତନ ପ୍ରାସାଦରେ ଟିକେଟ ଘର, ସ୍ଥାନ ସଂରକ୍ଷଣ ଓ ଅନୁସନ୍ଧାନ ଅଫିସ ଗୋଟିଏ



ସମ ନୋଠସ୍ତରେ ଥିଲା; ମାତ୍ର ନବପ୍ରାସାଦରେ ଅନୁସନ୍ଧାନ
 ଅଫିସକୁ ପୁଅରୁ କରାଯାଇ ସକାରୁ ଅଫିସଗୁଡ଼ିକ ଅଧିକ
 ପ୍ରଶସ୍ତ ହୋଇପାରିବ ।

ପୁଣ୍ୟରୁ ଷ୍ଟେସନକୁ ପ୍ରବେଶ କଲବେଳେ ସଙ୍ଗମହଲ
 ଦକ୍ଷିଣରେ ବଡ଼ ଦୋକାନ ଅବସ୍ଥିତ ।
 ନବପ୍ରାସାଦରେ ପ୍ରଥମ ଓ ଦ୍ୱିତୀୟ ଶ୍ରେଣୀ ପୁରୁଷ
 ମହିଳା ଯାତ୍ରୀମାନଙ୍କ ପାଇଁ ପ୍ରଶସ୍ତ ପୁଅରୁ ପୁଅରୁ ପ୍ରତ୍ୟକ୍ଷ-ଦର୍ଶି
 ଜନସାଧାରଣଙ୍କ ପାଇଁ ବିଶ୍ରାମଗାର ଏବଂ ପର୍ଯ୍ୟଟକମାନଙ୍କ
 ଅଫିସର ଓ କର୍ମୀମାନଙ୍କ ପାଇଁ ବିଶ୍ରାମଗାର ରହିବ । ପ୍ରାସାଦ
 ଉତ୍ତର ଦିଗରେ କୃଷ୍ଣା ଶ୍ରେଣୀରେ ଭ୍ରମଣ କରୁଥିବା ଯାତ୍ରୀ
 ମାନଙ୍କ ପାଇଁ ଏକ ପ୍ରଶସ୍ତ ପ୍ରତ୍ୟକ୍ଷ ଦୁଲ୍ ଅବସ୍ଥିତ । ଏହି ପ୍ରଶସ୍ତ
 ନୋଠସ୍ତଗୁଡ଼ିକ ସମ୍ପୂର୍ଣ୍ଣରେ ସର୍ବା ୧୦ ଟଙ୍କା ଲମ୍ପା, ୧୫ ଟଙ୍କା
 ଓସାର ପ୍ରଶସ୍ତ ଖୋଲ ବାଗେଟ୍ ରୁ କରନ୍ତାଥ ମହାପ୍ରଭୁଙ୍କ
 ଶ୍ରୀମନ୍ଦିରର ଦୃଶ୍ୟ ଉପସ୍ଥେର କରାଯାଇପାରେ ।

← ୧୯୭୩ ଫେବୃଆରୀ ୨୭ ତାରିଖରେ
 ଓଡ଼ିଶାର ମୁଖ୍ୟମନ୍ତ୍ରୀ ଶ୍ରୀ ବିଜୁ ପଟ୍ଟନାୟକଙ୍କ ଦ୍ୱାରା
 ପୁଣ୍ୟ ଷ୍ଟେସନ ଉଦ୍ଘାଟନ ଆନବାଦ୍ୟ ଉଦ୍ଘାଟନ



ଏବେ ନିକଟରେ ପ୍ରଧାନମନ୍ତ୍ରୀ ଶ୍ରୀ ନେହରୁ ୨ ଦିନ ପାଇଁ ଚେନ୍ନୱର ଗସ୍ତରେ ଯାଇ ପ୍ରବଳ ବୃଷ୍ଟି ସତ୍ତ୍ୱେ ଯବାନମାନଙ୍କୁ ଭେଟିଥିଲେ ।

ଉତ୍ତରେ—ପ୍ରଧାନମନ୍ତ୍ରୀ ନେହରୁ ସେନାବାହୁନୀର ସେନାପତି ଲେଫ୍ଟନାଣ୍ଟ ଜେନେରାଲ୍ ମାକେନସାଙ୍କ ସଙ୍ଗେ ଗୁଲ୍ ଏକ ସାକ୍ଷାତ୍ କାର୍ଯ୍ୟ ପରିଦର୍ଶନ କରିଛନ୍ତି ।

ମୁଖ୍ୟମନ୍ତ୍ରୀଙ୍କ ବାରିପଦା ଗସ୍ତ →

ଏବେ କେତେ ଦିନତଳେ ଓଡ଼ିଶାର ମୁଖ୍ୟମନ୍ତ୍ରୀ ଶ୍ରୀ ବିନୁ ପଟ୍ଟନାୟକ ବାରିପଦା ଗସ୍ତରେ ଯାଇଥିବା ବେଳେ ତାହାଙ୍କ ମନୋରଞ୍ଜନ ପାଇଁ ଏକ ସାଂସ୍କୃତିକ କାର୍ଯ୍ୟକ୍ରମର ଆୟୋଜନ କରାଯାଇଥିଲା । ଓଡ଼ିଶା ଫାଇନାନ୍ସ ସର୍ଭିସର ଅଧ୍ୟକ୍ଷ କର୍ମଚାରୀ ଶ୍ରୀ ଏନ୍. ଆର୍. ବହିଦାରଙ୍କ କନ୍ୟା କୁମାରୀ ଫତା ବହିଦାର ଉକ୍ତ କାର୍ଯ୍ୟକ୍ରମରେ ଓଡ଼ିଶୀ ନୃତ୍ୟ ପରିବେଷଣ କରି ସମସ୍ତଙ୍କୁ ମୁଗ୍ଧ କରିଥିଲେ ।

ଉପରେ—କୁମାରୀ ବହିଦାରଙ୍କ ଓଡ଼ିଶୀ ନୃତ୍ୟ





ମୁଖ୍ୟମନ୍ତ୍ରୀଙ୍କ ମୟୂରଭଞ୍ଜ ଗସ୍ତ ସମୟରେ ସେଠିକାର ପୁସ୍ତକାଳୟ ଲଞ୍ଜିପୁର ମି: ଅଲି ତାହାକୁ ବୁଲାଇ ବଳଙ୍ଗ ପୋଲର କାର୍ଯ୍ୟ ସମ୍ପର୍କୀୟ ସମସ୍ତ ବିଷୟ ଦେଖାଇଥିଲେ—
 ଚନ୍ଦ୍ରରେ—ମୁଖ୍ୟମନ୍ତ୍ରୀ ଶ୍ରୀ ପଟ୍ଟନାୟକ, ତାହାଙ୍କ ଦାମରେ ଇସ୍ତଫାପୁର କଲ୍ୟାଣ ଶ୍ରୀ ଇ-ଏମ୍. ପଟ୍ଟେଲ ରହିଛନ୍ତି

ଓଡ଼ିଶା ସରକାରଙ୍କ ପରିଚାଳନା କାର୍ଯ୍ୟକଳାପ, ସରକାରୀ ଯୋଗ୍ୟତା ଓ ଅନ୍ୟାନ୍ୟ ଦରକାରୀ ତଥ୍ୟର ସଂଗ୍ରହ କରିବା 'ଉତ୍କଳ-ପ୍ରସଙ୍ଗ'ରେ ପ୍ରକାଶିତ ହୋଇଥାଏ । ଏହା ବ୍ୟତୀତ ଅନେକ ବିଷୟକୁ ସଂଗ୍ରହ ଅକାରରେ ବି ଏହି ପତ୍ରିକାରେ ପ୍ରକାଶ କରାଯାଇଥାଏ । ସେ ଲଳ ବିଷୟକୁ ସମ୍ପୂର୍ଣ୍ଣ ଓ ଅନୁମୋଦିତ ମୂଲ୍ୟପାଠ ଦୋଲ୍ ପ୍ରସ୍ତୁତ କରାଯାଉ ନୁହେଁ ।

ଉତ୍କଳ ପ୍ରସଙ୍ଗ ଓଡ଼ିଶା ସରକାରଙ୍କ ପ୍ରସ୍ତୁତ (ଲେକସମ୍ପର୍କ) ବିଷୟ ତରଫରୁ ପ୍ରକାଶ ପାଇଥିଲେ ସୁଦ୍ଧା ଏହି ପତ୍ରିକାରେ ପ୍ରକାଶିତ ମତାମତ ଓ ଚିନ୍ତାଧାରା ସବୁଥିଲେ ଓଡ଼ିଶା ସରକାରଙ୍କର ଦୋଲ୍ ରୁଚିବାକୁ ହେବ ନାହିଁ ।

ପ୍ରକାଶନ—ପ୍ରତ୍ୟେକ ମାସର ୧୫ ତାରିଖ
ଅଧିକାରୀ ସଂପାଦକ—ଶ୍ରୀ ମାୟାଧର ମିଶ୍ର,
 ସାହିତ୍ୟନାଳ ପ୍ରଚ୍ଛଦପତ୍ର ଅଧିକାରୀ
ମୂଲ୍ୟ—ଦାକ୍ଷିଣ ୫୨.୦୦, ପ୍ରତିବର୍ଷ ୫୦୦.୦୦

ପ୍ରକାଶନ—ପ୍ରସ୍ତୁତ (ଲେକସମ୍ପର୍କ) ବିଭାଗ, ଓଡ଼ିଶା
ହେଲଡ୍ରାମ—ପଦ୍ମ ପୁସ୍ତକ ହେଲଡ୍ରାମ—ପି. କ. ଏନ୍.ସି,
 ସେକ୍ଟେର ୧୧ ଓ ୨, ଭୁବନେଶ୍ୱର

ଏ ସଂଖ୍ୟାରେ ଅଛି—

୧ । ଓଡ଼ିଶାର ଭାଷାଗଠନର ଦଶାଦୀ	୧
୨ । ବୀନା ଅପସ୍ତମ୍ବର ନମୁନା	୧୫
୩ । ରକ୍ତ-ଜବାଜ୍ୱଳ	... ୧୭
୪ । ଲେନ୍-ସାସ-ଡେଲ	... ୧୯
୫ । କଦଳୀ-ରୂପ	... ୨୨
୬ । ବିଦ୍ୟାଳୟଗାମୀ ଭାରତ	... ୨୫
୭ । ମାଛ ଆମର ଶତ୍ରୁ	... ୩୧
୮ । ମଧୁଗ୍ରାହଣୀ	... ୩୩
୯ । ଯୋଜନା ଓ ପ୍ରୟୋଜନ	... ୩୪
୧୦ । ପକ୍ଷୀ-ସ୍ତ୍ରୀମଣ୍ଡଳ ଦାକ୍ଷିଣ୍ୟ	... ୩୯
୧୧ । ଘଟନାପତ୍ରି	... ୪୩

ଏ ସଂଖ୍ୟାର ମଲାଟି

ଓଡ଼ିଶା ବିଧାନସଭାର ଉତ୍ତରପଟ ପ୍ରବେଶ ପଥରେ ଅବସ୍ଥାପିତ ପ୍ରତ୍ନତମିତ ଗୋପବନ୍ଧୁ ମୂର୍ତ୍ତି । ତତ୍ତ୍ୱ କ୍ରମେ ତାଙ୍କର ଶ୍ରୀ ବିଷୟରେ 'ଉତ୍କଳ ପ୍ରସଙ୍ଗ' ପ୍ରକାଶନ ଅର୍ପଣ କରୁଛି ।



ପୂର୍ବ ବର୍ଷମାନଙ୍କ ପରି ଏ ବର୍ଷ ଓଡ଼ିଶାରେ ସର୍ବତ୍ର ଜୁଲାଇ ପହିଲାଠାରୁ ୭ ତାରିଖ ପର୍ଯ୍ୟନ୍ତ ବନ-ମହୋତ୍ସବ ଅନୁଷ୍ଠିତ ହୋଇଥିଲା ।

ଉତ୍ସବର ପ୍ରଥମ ଦିନ ସକାଳେ ଓଡ଼ିଶାର ମୁଖ୍ୟମନ୍ତ୍ରୀ ଶ୍ରୀ ବିଜୁ ପଟ୍ଟନାୟକ ଭୁବନେଶ୍ୱର ଜନସଭା ମୁଖ୍ୟ ସେବିକା ତାଲିମ କେନ୍ଦ୍ରରେ ଗୋଟିଏ ଗଛ ଲଗାଇ ମହୋତ୍ସବର ଶୁଭ ଦେଇଥିଲେ ।

ଚନ୍ଦ୍ରରେ—ମୁଖ୍ୟମନ୍ତ୍ରୀଙ୍କ ଦ୍ୱାରା କୃଷିରେ ପ୍ରଗତି

[ଏ ସଂପର୍କରେ କେତୋଟି ପ୍ରବନ୍ଧ ପରବର୍ତ୍ତୀ ସଂଖ୍ୟାରେ ପ୍ରକାଶ ପାଇବ—୧୦]



ଭୁବନେଶ୍ୱର ସେକ୍ଟେଟୋରିଏଟ୍‌ସ୍ ସମ୍ମିଳନ କକ୍ଷରେ ଡଃ ଖୋସଲା ମହାମନ୍ତ୍ରୀଙ୍କର ବିଭିନ୍ନ ସ୍ୱଳ୍ପ ଓ ସରକାରୀ ଅତିସରମାନଙ୍କୁ ନଦୀ ବନ୍ଧ ଯୋଜନାର ପୁସ୍ତକ ଧାରଣା ଦେଉଛନ୍ତି

ନଦୀ-ଅବବାହିକାଗୁଡ଼ିକର ସମ୍ମିଳିତ ବିକାଶ ଯୋଜନା

ତେ ଲୁ ମାସ ୨୭ ତାରିଖରେ ଓଡ଼ିଶାର ରାଜ୍ୟପାଳ ଡଃ ଅଯୋଧ୍ୟାନାଥ ଖୋସଲା, ଭୁବନେଶ୍ୱର ସେକ୍ଟେଟୋରିଏଟ୍‌ସ୍ ସମ୍ମିଳନ କକ୍ଷରେ ଗୋଟିଏ ସାମ୍ବାଦକ ସମ୍ମିଳନୀ ଅନୁଷ୍ଠାନ କରି ଓଡ଼ିଶାର ଭିନ୍ନ ସମୂହର ଏକ ବିଶଦ ଚିତ୍ର ଉପସ୍ଥାପିତ କରିଥିଲେ । ଟିକନପଡ଼ା-ଗଞ୍ଜାମ ବନ୍ଧ ଓ ତାଳଚେର ତାପସବୁର ଯୋଜନା କାର୍ଯ୍ୟକାରୀ କରାଇଲେ ଅପମ୍ନା ୧୦ ବର୍ଷ ଭିତରେ ଓଡ଼ିଶା ଉପର ସମୂହର ଉଚ୍ଚତମ ଶିଖରରେ ଅରୁଦ ହେବ, ତାହା ସେ ବିଭିନ୍ନ ହିସାବ ଓ ମାନଚିତ୍ର ସାହାଯ୍ୟରେ ପ୍ରାକ୍ତନରୂପେ ବୁଝାଇ ଦେଇଥିଲେ । ତାଙ୍କ ଯୋଜନାର ପୁରୁସ୍କୃତ ବିବରଣୀ ପରପୁସ୍ତକମାନଙ୍କରେ ଦିଆଗଲା । ୧୯୭୩ ମେ ୧୧ ତାରିଖରେ ଦାକ୍ଷିଣ୍ୟରେ ଭରତୀୟ ଉତ୍ତମସୂର ଅନୁଷ୍ଠାନର ୪୩ଶତମ ବାର୍ଷିକ ସମ୍ମିଳନୀରେ ଡଃ ଖୋସଲା ସେହି ଅଭିବ୍ୟକ୍ତି ଦେଇଥିଲେ, ଏହା ତା'ର ସାର୍ବତ୍ରୀୟ ମାତ୍ର ।

—ସଂପାଦକ

ଓଡ଼ିଶା ଓ ତାର ସମସ୍ୟା

ସବୁ ଅନଗ୍ରସର ସମ୍ବନ୍ଧରେ ଦେଖାଯାଏ ଗୋଟିଏ ପରସ୍ପର ବିରୋଧାତ୍ମକ ପରିସ୍ଥିତି—ସମ୍ଭାବ୍ୟ ପ୍ରାରମ୍ଭିକ ମଧ୍ୟରେ ଦାରିଦ୍ର୍ୟ । ଓଡ଼ିଶାରେ ଏହି ପରିସ୍ଥିତି ବିଶେଷଭାବେ ପରିଲକ୍ଷିତ ହୁଏ । ଓଡ଼ିଶାରେ ଅସୁମାରୀ ପ୍ରାକୃତିକ ସମ୍ବଳ ରହିଛି; ସମା:—ଜମି, ଜଙ୍ଗଲ, ଜଳ, ଖଣିଜଦ୍ରବ୍ୟ, ସୁଦୀର୍ଘ ଉପକୂଳରେଖା ଓ ୧୭.୫୭ ନିୟୁତ ଜନବଳ । ଅଧିକ ଭାରତରେ ଏହା ହିଁ ଦରିଦ୍ରତମ ଓ ସର୍ବାଧିକ ଅନଗ୍ରସର ସମ୍ବଳ । ତେଣୁ ଏସବୁ ବିପୁଳ ପ୍ରାକୃତିକ ସମ୍ବଳକୁ ଖଟାଇ ଓଡ଼ିଶା ସମ୍ବଳ ଦାରିଦ୍ର୍ୟକୁ ପ୍ରାରମ୍ଭିକରେ ରୁଗ୍ଣାନ୍ତରୀତ କରିବା ନିମନ୍ତେ ଯେକୌଣସି ଉନ୍ନୟନ ଯୋଜନା କରାଗଲେ, ତାହା ଭାରତର ତଥା ଦୁର୍ଭିକ୍ଷ ଅନ୍ୟତମ ସେହି ଅବସ୍ଥାରେ ରହିଥିବା ଅନ୍ୟ ସବୁ ଅଞ୍ଚଳପ୍ରତି ଆଦର୍ଶ ହୋଇ ରହିପାରେ ।

ବନ୍ୟା ଓ ମରୁଡ଼ି

ଶହ ଶହ ବର୍ଷ ଧରି ଓଡ଼ିଶାକୁ ବଢ଼ି ଓ ମରୁଡ଼ି ଭଳି ଦୁଇଟି ସ୍ତର ଗ୍ରାସ କରି ଆସିଛନ୍ତି । ସେଥିମଧ୍ୟରୁ ମରୁଡ଼ି ହୋଇଛି ସବୁଠାରୁ ଭୟଙ୍କର । ବର୍ଷ ମଧ୍ୟରେ ବିଭିନ୍ନ ଅଞ୍ଚଳରେ ଓ ବିଭିନ୍ନ ମାସରେ ହେଉଥିବା ବୁଣ୍ଡିପାତର ପରିମାଣ ଏ ନିର୍ଦ୍ଦେଶନାରେ ତଳନିକ୍ତ ଜଳପ୍ରବାହରେ ବିଶେଷ ତାରତମ୍ୟ ରହିଛି । ବର୍ଷା ଋତୁରେ ଅତ୍ୟଧିକ ଜଳ ଓ ବର୍ଷର ଶୁଷ୍କ ଋତୁରେ ଖୁବ୍ କମ୍ ଜଳ ବୁଣ୍ଡି ହେଉଥିବା ଫଳରେ ଓଡ଼ିଶାରେ ବରବର ବନ୍ୟା ଓ ଅନାହାର, ଦୁଃଖ ଓ ମରୁଡ଼ି-ଜନିତ ସେଗର ତାଣ୍ଡବ ଲାଗିରହିଛି । ୧୯୬୩, ୧୯୬୫ ଓ ୧୯୬୬ ଶତାବ୍ଦୀରେ ଶୁଷ୍କ ବୁଣ୍ଡି ହୋଇଥିଲା । ୧୯୭୦ର ଅବପୁରଣୀୟ ବୁଣ୍ଡିରେ ଲୋକେ ଶହ ଶହ ହଜାର ହଜାର ସଂଖ୍ୟାରେ ମରିଯାଇଥିବାର ଶ୍ରେଣୀଟି ରହିଛି । ତାର ପ୍ରାୟ ୧୦୦ ବର୍ଷ ପରେ ଓଡ଼ିଶାରେ

୧୮୭୫-୭୬ର କରଳ ବୁଣ୍ଡିଷ ଦେଖାଦେଇଥିଲା । ୧୮୭୫ରେ ବୁଣ୍ଡିପାତ ଖୁବ୍ କମ୍ ହୋଇ ଅସମୟରେ ବନ୍ଦ ହୋଇଗଲା । ଖାଦ୍ୟ ଫସଲ ମୋଟେ ହେଲ ନାହିଁ । ବିପାକ କରାଯାଇଛି ଯେ ଏହା ଯୋଗେ ଏକା କଟକ ଜଳରେ ୧୦ ଲକ୍ଷ ଲୋକ ମରିଯାଇଥିଲେ । ପୁରୀ ଜଳରେ ଶତକଡ଼ା ୪୦ ଭାଗ ଲୋକ ମରିଗଲେ । ତାପରେ ଆସିଲା ୧୮୭୭ର ବନ୍ୟା । ବିପୁଳ ଫସଲ ଓ ସମୃଦ୍ଧି ନଷ୍ଟ ହୋଇଗଲା ଏବଂ ମରୁଡ଼ି ଗ୍ରାସରୁ ଯେତେକ ବଞ୍ଚିଯାଇଥିଲା, ସେତେକ ବ୍ୟାପକ ବନ୍ୟାଜଳରେ ବୁଡ଼ିଗଲା ।

ମାତ୍ର ଦୁଇ ବର୍ଷ ଆଗେ ୧୯୭୧ ମସିହାରେ ୩୭୦୦ ବର୍ଗମାଇଲ ଅଞ୍ଚଳରେ ଶୁଷ୍କ ବନ୍ୟା-ପ୍ରକୋପ ଦେଖାଦେଇଥିଲା । ୭,୫୦,୦୦୦ ଏକର ଜମିର ଫସଲ ମାଡ଼ ଖାଇଗଲା ଓ ୧୯ ଜଣ ଲୋକଙ୍କର ମୃତ୍ୟୁ ହୋଇଥିଲା । ଏକା ଶିଳ୍ପ କାମରେ ସେ ବର୍ଷ ୫-୭୭ କୋଟି ଟଙ୍କା ଖର୍ଚ୍ଚ ହୋଇଥିଲା ।

ବର୍ଷା ନ ହେବା ଯୋଗୁଁ ୧୯୭୨ରେ ଓଡ଼ିଶାରେ ଅଧିକାଂଶ ଜିଲ୍ଲାରେ ଶୁଷ୍କ ମରୁଡ଼ି ଅବସ୍ଥା ଘଟିଥିଲା । ସମ୍ବଲପୁର ମୋଟ ଶୁଷ୍କ ଜମିର ଶତକଡ଼ା ୨୫ ଭାଗ ଏହାଦ୍ୱାରା ସଞ୍ଚିତ ହୋଇଥିଲା । ଖରିପ୍ ଫସଲ ଯେତେକ ନଷ୍ଟ ହୋଇଗଲା, ତାର ମୂଲ୍ୟ ୭୦ କୋଟି ଟଙ୍କାରୁ ଅଧିକ ହେବ ବୋଲି ଅଟକଳ କରାଯାଇଛି ।

ତେଣୁ ଓଡ଼ିଶାର ଦୁଇଟି ମୌଳିକ ଆବଶ୍ୟକତା ହେଲା—ବନ୍ୟା ନିୟନ୍ତ୍ରଣ ଓ ଜଳସେଚନ ।

ଓଡ଼ିଶା— ସାଧାରଣ ଓ ପ୍ରାକୃତିକ ଗଠନ

ଓଡ଼ିଶା ସମ୍ବଳ ଭାରତୀୟ ଉପଦ୍ୱୀପର ଉତ୍ତର-ପୂର୍ବ ଭାଗରେ ଅବସ୍ଥିତ ଏବଂ ଏହାର ଆୟତନ

୧୦,୧୩୭ ବର୍ଗମାଇଲ । ଏହା ଏକ ସମୁଦ୍ର-
ଉପକୂଳବର୍ତ୍ତୀ ରାଜ୍ୟ । ବଙ୍ଗୋପସାଗର ପାଖେ ପାଖେ
ଏହାର ୨୫୦ ମାଇଲ ଲମ୍ବ, ଉପକୂଳରେଖା ଅଛି ।
ଉତ୍ତର-ପୂର୍ବରେ ପଶ୍ଚିମ-ବଙ୍ଗ, ଉତ୍ତରରେ ବିହାର,
ପଶ୍ଚିମରେ ମଧ୍ୟପ୍ରଦେଶ ଓ ଦକ୍ଷିଣରେ ଆନ୍ଧ୍ର ପ୍ରଦେଶର
ସୀମାରେଖା ସହଜ ଏହାର ସୀମାରେଖା ମିଶିରହିଛି ।
ଏହାକୁ ପ୍ରଧାନତଃ ୪ ଖଣ୍ଡ ପ୍ରାକୃତିକ ଅଞ୍ଚଳରେ
ବିଭକ୍ତ କରାଯାଇପାରେ—ଉତ୍ତରସ୍ଥ ମାଲଭୂମି,
କେନ୍ଦ୍ରସ୍ଥ ଉତ୍ତରଭୂମି, ପୂର୍ବଦିଗ ପଦ୍ମପାଳା ଓ
ଉପକୂଳବର୍ତ୍ତୀ ସମତଳ ଭୂମି ।

ଜଳବାୟୁ

ଏହାର ହାରାହାରି ସର୍ବାଧିକ ତାପ ୯୧ ଡିଗ୍ରୀ
ଫାରେନ୍‌ହାଇଟ୍ (୩୩ ଡିଗ୍ରୀ ସେଣ୍ଟିଗ୍ରେଡ୍) । ଅପ୍ରେଲ ଓ
ମେ ମାସରେ ଏହା ପ୍ରାୟ ୧୦୧ ଡିଗ୍ରୀ ଫାରେନ୍‌ହାଇଟ୍‌କୁ
ପହଞ୍ଚି ପାଏ ଓ ଜାନୁୟାରୀ ମାସରେ ୮୦ ଡିଗ୍ରୀ
ଫାରେନ୍‌ହାଇଟ୍‌କୁ କମିଯାଏ । ଏଠାରେ ହାରାହାରି
ମୁ୍ୟନତମ ତାପ ୬୦ ଡିଗ୍ରୀ ଫାରେନ୍‌ହାଇଟ୍ (୨୧ ଡିଗ୍ରୀ
ସେଣ୍ଟିଗ୍ରେଡ୍) ଓ ହାରାହାରି ବୃଷ୍ଟି ପରିମାଣ ୫୯ଇଞ୍ଚ ।
ପ୍ରଧାନତଃ ଦକ୍ଷିଣ-ପୂର୍ବ ମୌସୁମୀବାୟୁର
ବଙ୍ଗୋପସାଗରୀୟ ଶାଖାରୁ ଏହି ବୃଷ୍ଟିର ଶତକଡ଼ା
୮୧ ଭାଗ ଜୁନ-ସେପ୍ଟେମ୍ବର ମଧ୍ୟରେ ହୋଇଥାଏ ।

ଲୋକସଂଖ୍ୟା

୧୯୭୧ର ଜନଗଣନା ଅନୁସାରେ ଓଡ଼ିଶାର
ଲୋକସଂଖ୍ୟା ୧୭.୫୭ ନିୟୁତ ଓ ବର୍ଗମାଇଲ ପିଛା
ଲୋକସଂଖ୍ୟା ୨୯୨ । ୧୯୫୧ରୁ ୭୨ ପର୍ଯ୍ୟନ୍ତ ଦଶନ୍ଧ
ମଧ୍ୟରେ ମୋଟ ଲୋକସଂଖ୍ୟା ଦର୍ଶକ ଶତକଡ଼ା
୧.୯୯ ହିସାବରେ ବୃଦ୍ଧି ପାଇଛି । ଉପକୂଳବର୍ତ୍ତୀ
କଟକ ଜିଲ୍ଲାରେ ଲୋକସଂଖ୍ୟାର ସାନ୍ଦ୍ରତା ସର୍ବାଧିକ
—ବର୍ଗମାଇଲ ପିଛା ୬୦୦ରୁ ଅଧିକ । ଆହବାସୀ,

ଚପଟିଲଭୂକ୍ତ ଜାତି ଓ ଅନ୍ୟାନ୍ୟ ଅନୁନ୍ନତ ଜାତି
ହେଉଛନ୍ତି ରାଜ୍ୟ-ଲୋକସଂଖ୍ୟାର ଶତକଡ଼ା
୭୨ ଭାଗ—କେବଳ ଆହବାସୀ ହେଉଛନ୍ତି ଶତକଡ଼ା
୨୪ ଭାଗ ।

ଜୀବନଧାରଣର ମାନ

୧୯୭୦-୭୧ ମଧ୍ୟରେ ଭାରତର ମୁଣ୍ଡ ପିଛା ଆୟ
୩୩୦ ଟଙ୍କା ଥିବା ସ୍ଥଳେ ଓଡ଼ିଶାରେ ତାହା ୪୨୧୨୯
ଥିଲା ।

ପ୍ରାକୃତିକ ସମ୍ବଳ

ଓଡ଼ିଶାର ସବୁଠାରୁ ଗୁରୁତ୍ୱପୂର୍ଣ୍ଣ ପ୍ରାକୃତିକ
ସମ୍ବଳ ହେଉଛି ସେଠାକାର ଜମି, ଜଙ୍ଗଲ, ଜଳ,
ଶାଣିଜକ୍ରବ୍ୟ ଓ ସାମୁଦ୍ରିକ ସମ୍ପଦ ।

ଜମି ଓ କୃଷି

ରାଜ୍ୟର ମୋଟ କ୍ଷେତ୍ରଫଳ ହେଉଛି ପ୍ରାୟ
୩୮.୪ ନିୟୁତ ଏକର । ୧୯୫୫-୫୬ରେ ଏଥିରୁ
ଶତକଡ଼ା ପ୍ରାୟ ୩୭ଭାଗ ଜମିରେ ଗୃହ ହେଉଥିଲା ।
ଓଡ଼ିଶାର ପ୍ରଧାନ ଦୁର୍ଗଳତା ହେଲା ଏହାର ନିକୃଷ୍ଟ
କୃଷି-ମୂଳଦୁଆ, ପୁରୁଣାକାଳୀୟ ଗୃଷ, ମୌସୁମୀବାୟୁର
ଅବ୍ୟବସ୍ଥିତତା ଓ ଘନ ଘନ ବନ୍ୟାଜନିତ କ୍ଷତି ।
ଏସବୁ କାରଣ ଯୋଗୁଁ ଫସଲ କମ୍ ଫଳେ ଓ ଅମଲର
କିଛି ଠିକ୍‌ଠିକଣା ନ ଥାଏ । ଏଠି ସର୍ବମୋଟ ଫସଲ
ଜମିର ଶତକଡ଼ା ୭୩ ଭାଗରେ ଧାନ ଗୃହ ହୁଏ । ଏହା
ଓଡ଼ିଶାର ପ୍ରଧାନ ଫସଲ । କିନ୍ତୁ ଭାରତରେ ଓଡ଼ିଶାର
ଧାନ-ଅମଲର ଅନୁପାତ ସବୁଠାରୁ କମ୍ । ମାଲ୍ୟଜରେ
ଏକର ପିଛା ୧୨୫୫ ପାଉଣ୍ଡ ଓ ସମଗ୍ର ଭାରତରେ
୮୦୭ ପାଉଣ୍ଡ ଧାନ ଫଳୁଥିବା ସ୍ଥଳେ ଓଡ଼ିଶାରେ
ଏହାର ପରିମାଣ ମାତ୍ର ୫୧୪ ପାଉଣ୍ଡ । ଯଦି
ପର୍ଯ୍ୟାପ୍ତ ପରିମାଣରେ ଜଳସେଚନର ସୁବିଧା
କରାଯାଇପାରେ, ତେବେ ଖୁବ୍ ସହଜରେ ଫସଲ
ପରିମାଣ ୨ ଗୁଣ ବା ଅଧିକ ହୁଅନ୍ତା । ପ୍ରତି ଦଶ ଜଣ

ଓଡ଼ିଆଙ୍କ ମଧ୍ୟରୁ ଆଠ ଜଣ ଜୀବନଧାରଣ ପାଇଁ କୃଷି ଉପରେ ନିର୍ଭର କରନ୍ତି ।

ଜଙ୍ଗଲ

ଭାରତର ରାଜ୍ୟମାନଙ୍କ ମଧ୍ୟରେ ମଧ୍ୟ-ପ୍ରଦେଶକୁ ନାଭି ବେଳେ ଓଡ଼ିଶାରେ ଜଙ୍ଗଲର ଆୟତନ ସମ୍ପାଦନ । ଏ ରାଜ୍ୟରେ ମୋଟ ୨୫,୩୩୧ ବର୍ଗମାଇଲ ପ୍ରମାଣ ଅଛି—ଏହା ରାଜ୍ୟର ମୋଟ ଆୟତନର ଶତକଡ଼ା ୪୨.୦୧ ଭାଗ । ଜଳବାୟକୁ ପ୍ରଭାବିତ କରିବା ଓ ମୃତ୍ତିକା-ସମୃଦ୍ଧି ନିବାରଣ ଦିଗରେ କାର୍ଯ୍ୟ କରିବା ଛଡ଼ା ଜଙ୍ଗଲଗୁଡ଼ିକ ଶିଳ୍ପ ପାଇଁ ମୂଲ୍ୟବାନ ଉତ୍ତାମାଳ ଯୋଗାଇଥାନ୍ତି ଓ ରାଜ୍ୟ ରାଜସ୍ୱର ଏକ ପ୍ରମୁଖସୂତ୍ର ଉତ୍ପାଦନେ କାର୍ଯ୍ୟ କରନ୍ତି ।

ଜଳ

ରାଜ୍ୟର ସବୁଆଡ଼େ ନଦୀମାନ ଉଣା ଅଧିକେ ସମାନଭାବେ ବିସ୍ତୃତ ହୋଇ ରହିଛନ୍ତି । ସେସବୁଥିରେ ଓଡ଼ିଶାର ପ୍ରଚୁର ଜଳ-ସମ୍ପଦ ଅଛି । ଭାରତର ସବୁ ନଦୀବାଟେ ସାଗ୍ର ବର୍ଷ ମଧ୍ୟରେ ମୋଟ ଯେତେ ଜଳ ପ୍ରବାହିତ ହୁଏ, ତାହାର ମୋଟାମୋଟି ଦଶଭାଗରୁ ଏକ ଭାଗ ଅର୍ଥାତ୍ ହାରାହାରି ପ୍ରାୟ ୧୨୧ ନିୟୁତ ଏକର-ଫୁଟ ଜଳ ଏଇ ନଦୀଗୁଡ଼ିକ ଦେଇ ବହିଯାଇଥାଏ । କିନ୍ତୁ ପ୍ରବାହିତ ଜଳର ପରିମାଣ ବର୍ଷର ସବୁମାସରେ ସମାନ ନୁହେଁ । ମୌସୁମୀ ସମୟରେ ହୁଏ ତ ଅଧ୍ୟାଧିକ ଜଳ ପ୍ରବାହିତ ହୋଇ ପ୍ରବଳ ବନ୍ୟା ଘଟାଉଅଛି କିମ୍ବା ଶୁଷ୍କ ସ୍ୱରୂପେ ସ୍ୱଳ୍ପ ଜଳପ୍ରବାହ ଯୋଗୁଁ ଫସଲହାନ ଘଟୁଛି । ନିମ୍ନଲିଖିତ ସାରଣୀ ଦ୍ରଷ୍ଟବ୍ୟ:—

ନମ୍ବର	ଅବବାହିକାର କ୍ଷେତ୍ରଫଳ (ବର୍ଗମାଇଲ)	ହାରାହାରି ବାଷ୍ପିକ ବୃଷ୍ଟିପାତ (ଇଞ୍ଚ)	ହାରାହାରି ବାଷ୍ପିକ ଜଳପ୍ରବାହ (ଇଞ୍ଚ)	ନିମ୍ନତ ଏକର ଫୁଟ	ସର୍ବାଧିକ ବନ୍ୟା ନିଷ୍ପାସନ (କ୍ୟୁସେକ୍ସ)	ଶୁଖିଲା ପାଗରେ ସର୍ବନିମ୍ନ ନିଷ୍ପାସନ (କ୍ୟୁସେକ୍ସ)
୧। ମହାନଦୀ ବାହୁଣୀ ବୈତରଣୀ ମୋଟ ...	୫୧,୨୭୦ ୧୪,୦୦୦ ୪,୦୦୦ ୭୯,୨୭୦	୫୭.୩୭ ୫୮.୯୩ ୫୮.୯୩	୨୭.୫୧ ୨୭.୪୫ ୨୭.୪୫	୭୫.୨୫ ୨୦.୫୦ ୫.୮୭ ୧୦୧.୭୧	୧,୫୮୦,୦୦୦ ୮୦୦,୦୦୦ ୫୦୦,୦୦୦	୭୦ * ୩୦ ୧୦
୨। ଋଷିକୁଣ୍ଡା ଗୁଡ଼ାବଳଙ୍ଗ ସୁବର୍ଣ୍ଣରେଖା ମୋଟ ...	୩,୦୭୨ ୧,୭୩୭ ୭,୦୪୭ ୧୧,୮୫୫	୪୩.୫୦ ୫୭.୨୮ ୫୭.୨୮	୮.୭୪ ୨୨.୫୫ ୨୨.୫୫	୧.୪୩ ୨.୦୯ ୮.୪୭ ୧୧.୯୮	୩୦୦,୦୦୦ ୨୦୦,୦୦୦ ୭୦୦,୦୦୦	— ୫ ୧୦
୩। ଇନ୍ଦ୍ରାବତୀ † କୋଇବ (ସାବରୀ) ସିଲେନ୍ତୁ ମୋଟ .. ସବମୋଟ	୧,୦୪୦ ୧,୨୦୦ ୧,୮୫୫ ୪,୦୯୫ ୮୫,୨୨୦	୭୪ ୭୦ ୭୦ ୩୮.୦୨	୪୦.୦୯ ୩୩.୦୨ ୩୮.୦୨	୨.୨୭ ୨.୧୨ ୩.୨୮ ୭.୬୭ ୧୨୧.୨୭	୨୪୦,୦୦୦ ୨୭୦,୦୦୦ ୩୨୩,୦୦୦	୧୦୦ ୧୨୦ ୧୯୦

* ପାଣି ମହକୁଦ ରଖିବା ପାଇଁ କୌଣସି ବନ୍ଧ ନିର୍ମିତ ହେବା ପୂର୍ବରୁ ପ୍ରାକୃତିକ ପ୍ରବାହର ପରିମାଣ ।

† ଓଡ଼ିଶା ଅଞ୍ଚଳରେ ଥିବା ସବୁନିମ୍ନ ବନ୍ଧର ଉପରିଭାଗରେ ।

ଭନୋଟିଯାକ ବୃତ୍ତର ନୟା ଦେଇ ହାସଲ କରି
କାର୍ଯ୍ୟ ୧୦୨ ନିୟୁତ ଏକରପୁଟ ଓ ଭନୋଟି
ସ୍ତମ୍ଭର ନୟା ଦେଇ ୧୨ ନିୟୁତ ଏକରପୁଟ ଜଳ
ପ୍ରବାହ ହେଉଛି । ଗୋଦାବରୀର ଉପନୟାନକରେ
କାର୍ଯ୍ୟ ହାସଲ ୭-୭୭ ନିୟୁତ ଏକରପୁଟ ଜଳ
ପ୍ରବାହ ହେବ । ସବୁ ନୟାଯାକ ମିଶି ୧୨୧ ନିୟୁତ
ଏକରପୁଟ ଜଳ ବହିନିଅନ୍ତି ।

ଖଣିଜ-ସମ୍ପଦ

ଓଡ଼ିଶାରେ ବିପୁଳ ଖଣିଜ ସମ୍ପଦ ରହିଛି । ଏ
ପର୍ଯ୍ୟନ୍ତ ଜଣାପଡ଼ିଥିବା ସମ୍ବଳଗୁଡ଼ିକ ଖୁବ୍ ବେଶି ଓ
ବହୁପ୍ରକାରର ଏବଂ ସେହିଠାରେ ପ୍ରଧାନତଃ ଖଣିଜ
ଦ୍ରବ୍ୟ ଦେଖାଯାଇଛି, ସେଠାରୁ ବିପୁଳ ଖଣିଜ-ସମ୍ପଦ
ମହଜୁଦ ଅଛି ବୋଲି ଆଶଙ୍କୁତ ହେବାର ସମ୍ଭାବନା
ରହିଛି । ଅଧିକନ୍ତୁ ଖଣିଜ ଦ୍ରବ୍ୟ ରହିଥିବା କେତେକ
ଅଞ୍ଚଳରେ ଅନୁସନ୍ଧାନ ଏ ପର୍ଯ୍ୟନ୍ତ ହୋଇନାହିଁ ଏବଂ
ରାଜ୍ୟର ପ୍ରାୟ ଏକ-ତୃତୀୟାଂଶ ଭାଗର ଭୂଭାଗିକ
ସର୍ବେକ୍ଷଣ ଜରିକ ନରାପିବାକୁ ବାଧା ରହିଛି । ଏସବୁ
ବିଷୟ ଏକାଠି ବିରୁଦ୍ଧ କଲେ ଦେଖାଯିବ ଯେ
ଭାରତର ସମସ୍ତ ଖଣିଜବହୁଳ ରାଜ୍ୟ ମଧ୍ୟରେ ଖଣିଜ-
ସମ୍ବଳଦୃଷ୍ଟିରୁ ଓଡ଼ିଶା ବୋଧହୁଏ ସବୁଠାରୁ ବଡ଼ ।
ଏଠାରେ ଲୁହାପଥର, ମାଙ୍ଗାନିଜ, କୋଇଲା,
ଡୋଲୋମାଇଟ୍, ରୂପପଥର, ସୋମାଇଟ୍, ଚୀନାମାଟି,
ଗ୍ରାପାଲାଇଟ୍ ଓ ପୋଡ଼ାମାଟି (ଫ୍ଲୁଆର କ୍ଲେ) ରହିଛି ।
ବର୍ତ୍ତମାନ ଅଟକଳରୁ ଜଣାଯାଉଛି ଯେ ରାଜ୍ୟରେ
ପ୍ରାୟ ୧୦,୦୦୦ ନିୟୁତ ଟନ୍ ଲୁହାପଥର ଓ
୪୦,୦୦୦ ନିୟୁତ ଟନ୍ କୋଇଲା ମହଜୁଦ୍
ରହିଛି ।

ମହ୍ୟ-ସମ୍ପଦ

ଓଡ଼ିଶାର ଅର୍ଥନୀତିରେ ଆଭ୍ୟନ୍ତରୀଣ ଓ
ଆନୁଷ୍ଠାନିକ ଉତ୍ପାଦ ପ୍ରକାର ମହ୍ୟ-ସମ୍ପଦର ସ୍ଥାନ

ଗୁରୁତ୍ୱପୂର୍ଣ୍ଣ । ଚଳିତା ଦ୍ରୁତରୁ (୪୫୦ ବର୍ଗମାଇଲ)
ମାଛ ମାରି ବଳବା ପ୍ରାୟ ସମୁଦ୍ର-ନିକଟବର୍ତ୍ତୀ
୩୫୦୦୦ ଲୋକଙ୍କର ମୁଖ୍ୟ ଜୀବିକା । ଏଠାରୁ
ବର୍ଷକୁ ପ୍ରାୟ ୩୫୦୦ ଟନ୍ ମାଛ ଧରାଯାଏ ।
ଚଳିତା ଦ୍ରୁତରୁ ପ୍ରତି ଏକର ପିଣ୍ଡ ମାଛ ଉତ୍ପାଦନର
ପରିମାଣ ୭୫ରୁ ୧୦୦ ପାଇଁ । ଲୁଣା ପାଣିରୁ ମାଛ
ଉତ୍ପାଦନ କ୍ଷେତ୍ରରେ ଏହା ପୃଥିବୀର ସର୍ବାଧିକ
ପରିମାଣ ମଧ୍ୟରୁ ଏକତମ ।

ଓଡ଼ିଶାରେ ୨୫୦ ମାଇଲ ଲମ୍ବ ସମୁଦ୍ରୋପକୂଳ
ରହିଛି । ଏଥିରୁ ଅନେକ ସ୍ଥଳରେ ନଦୀ-ମୁହାଣ ଓ
ସଙ୍କମସ୍ଥଳ ଅଛି । ହାସଲ ହୋଇ ଏ ରାଜ୍ୟରୁ ମୋଟ
୨୩,୦୦୦ରୁ ୨୫,୦୦୦ ଟନ୍ ମାଛ ଉତ୍ପାଦନ
କରାଯାଏ । ଏଥିମଧ୍ୟରୁ ଏକ-ତୃତୀୟାଂଶ ହେଉଛି
ସମୁଦ୍ର ମାଛ, ଅବଶିଷ୍ଟତଳ ଗଡ଼ିଆ-ପୋଖରୀରୁ
ମିଳୁଥିବା ମଧୁରପାଣି ମାଛ । ୧୯୫୭-୫୭ରେ ମହ୍ୟ-
ସମ୍ପଦରୁ ରାଜ୍ୟର ମୋଟାମୋଟି ୧୨୭ କୋଟି ଟଙ୍କା
ମିଳିଥିଲା । ଓଡ଼ିଶା ସମୁଦ୍ର-ଉପକୂଳବର୍ତ୍ତୀ ରାଜ୍ୟ
ହୋଇଥିବା ଦୃଷ୍ଟିରୁ ଦେଖିଲେ ରାଜ୍ୟରେ ମହ୍ୟ-
ସମ୍ପଦରୁ ହେଉଥିବା ଆୟ ଖୁବ୍ କମ୍ । ମହ୍ୟସମ୍ପଦକୁ
ଭିତ୍ତି କରି ରାଜ୍ୟରେ କୌଣସି ଶିଳ୍ପ ନାହିଁ,
କହିଲେ ଚଳେ ।

ଉପକୂଳର ଅପେକ୍ଷାକୃତ ଅଳ୍ପ କେତେକ
ଅଞ୍ଚଳରେ ୩୪ ମାଇଲ ଓସାରର ଏକ ଅଣାନ୍ତରୀଣ
ପଟି ମଧ୍ୟରେ ଉପକୂଳବର୍ତ୍ତୀ ମାଛଧରା ସୀମାବଦ୍ଧ ।
ଡଙ୍ଗା ରଖିବା ପାଇଁ ଉପଯୁକ୍ତ ଜଳଭାଗ, ଡଙ୍ଗା
କୂଳରେ ଲଗାଇବା ପାଇଁ ଉପଯୁକ୍ତ ସ୍ଥାନ ଓ
ପୋଡ଼ାଝିପୁର ଅନ୍ୟାନ୍ୟ ପୁରୁଣା ଅଭାବରୁ ରାଜ୍ୟରେ
ସମୁଦ୍ର ମଧ୍ୟରୁ ମାଛଧରା ବିକାଶ ହୋଇପାରି
ନାହିଁ । ଉପକୂଳ ପାଖେ ପାଖେ ଉପଯୁକ୍ତ ସ୍ଥାନରେ
ଯଦି ଡଙ୍ଗା ବା ବୋଟ୍ ରଖିବା ପାଇଁ ବା କୂଳରେ

ଲଗାଇବା ପାଇଁ ସୁବିଧା କରାଯାଇପାରେ, ତେବେ ବଡ଼ ବଡ଼ ବୋଟ ଓ ଟ୍ରଲର ବ୍ୟବହାର କରିବା ଲାଭଜନକ ହେବ । ଓଡ଼ିଶା ଉପକୂଳଠାରୁ କିଛି ଦୂରରେ ସମୁଦ୍ର ଉତ୍ତରେ ବିସ୍ତୃତ ମାଛ ଧରାଯାଇ ପାରିବା ଭଳି ଚିନ୍ତାମାନ ରହିଛି ।

ଶିଳ୍ପ

ଜମି, ଜଙ୍ଗଲ, ଶଶିଜନ୍ତୁବ୍ୟ, ଜଳ ଓ ସାମୁଦ୍ରିକ ସମ୍ବଳଦୁର୍ଲ୍ଲଭ ହିଁ ଓଡ଼ିଶା ସରକାର ସର୍ବଶ୍ରେଷ୍ଠ ଧନଶାଳୀ ସ୍ୱଳ୍ପମାନଙ୍କ ମଧ୍ୟରୁ ଏକତମ ହୋଇଥିଲେ ବି ଶିଳ୍ପ ସମ୍ବନ୍ଧେ ଏହା ଏକ ଅନଗ୍ରସର ସ୍ୱଳ୍ପ ହୋଇ ରହିଛି । ଏହାର କାରଣ ହେଉଛି ଯେ ଶସ୍ତ୍ରୀ ବିଦ୍ୟୁତ୍ କ୍ଷେତ୍ର ଓ ସାମଗ୍ରୀ ପରିବହନ ଓ ଯୋଗାଯୋଗ ସୁବିଧା ଏଠାରେ ନାହିଁ ।

୧୯୫୫ରେ ଓଡ଼ିଶାରେ ଶିଳ୍ପ ବୋଇଲେ ଥିଲା ଗୋଟିଏ ଚିନି କଳ, ଗୋଟିଏ କାଚ କାରଖାନା, ଗୋଟିଏ ସାବୁନ କାରଖାନା, କେତୋଟି ତେଲ କଳ ଓ କେତେଗୁଡ଼ିଏ ଗୁରୁତ୍ୱ କଳ ମାତ୍ର । କିନ୍ତୁ ପ୍ରଥମ ଓ ଦ୍ୱିତୀୟ ଯୋଜନା କାଳ ମଧ୍ୟରେ ଦୁଇଗୁଣ ଓ ମାଛକୁଣ୍ଡ ଜଳବିଦ୍ୟୁତ୍ ଯୋଜନାରୁ ବିଦ୍ୟୁତ୍ କ୍ଷମତା ମିଳିବା ଫଳରେ ସ୍ୱଳ୍ପର ଶିଳ୍ପ-ବିକାଶ ଦିଗରେ ବହୁ ଉତ୍ସାହ ପ୍ରେରଣା ମିଳିଥିଲା । ବର୍ଷକୁ ୧ ନିୟୁତ ଟନ୍ ଲକ୍ଷରୁ ପିଣ୍ଡ ଉତ୍ପାଦନ କରିପାରିବା ଭଳି ସାମର୍ଥ୍ୟ-ବିଶିଷ୍ଟ ସାଉରକେଲ ଲକ୍ଷରୁ କାରଖାନାଟି ଦ୍ୱିତୀୟ ପଞ୍ଚବାର୍ଷିକ ଯୋଜନା କାଳରେ ପ୍ରତିଷ୍ଠା କରାଗଲା । ଏହି ଲକ୍ଷରୁ କାରଖାନାର ଉପଜାତ ଦ୍ରବ୍ୟଗୁଡ଼ିକୁ କଞ୍ଚାମାଲରୂପେ ବ୍ୟବହାର କରିବା ପାଇଁ ତାହାର ସମ୍ପର୍କରେ ବର୍ଷକୁ ୫୦,୦୦୦ ଟନ୍ ସବିଧାଜନନ-ଚୁନପଥର ଉତ୍ପାଦନ କରିପାରିବା ଭଳି ଏକ ସାର କାରଖାନା ପ୍ରତିଷ୍ଠା କରାଯାଇଛି । ଜୋଡ଼ା ଓ ସମ୍ବଲପୁରଠାରେ ଫେସେମାଜାନିକ କାରଖାନା

ସ୍ଥାପନ କରାଯାଇଛି । ଦୁଇଗୁଣ ବିଦ୍ୟୁତ୍ କେନ୍ଦ୍ର ନିକଟରେ ବାର୍ଷିକ ୨୦,୦୦୦ ଟନ୍ ଉତ୍ପାଦନ ସାମର୍ଥ୍ୟ-ବିଶିଷ୍ଟ ଏକ ଆଲୁମିନିୟମ ତରଳାକାର କାରଖାନା ପ୍ରତିଷ୍ଠା କରାଯାଇଛି । ଓଡ଼ିଶାରେ କଟକ ନିକଟରେ ୨ଟି ବୃହତ୍ ଭୂମି (ଲୁଗା) କଳ; ଆସା, ସମ୍ବଲପୁର ଓ ସିଂହପୁର ରେଡ଼ରେ ତିନୋଟି ଚିନି କାରଖାନା (ଆଦୁଳ ତିନୋଟି ନିକଟ ଉଦ୍ଦିଷ୍ଟତାରେ ସ୍ଥାପିତ ହେବାକୁ ଯାଉଛି) ଏବଂ ବ୍ରଜସଜନଗର (ସମ୍ବଲପୁର ଜିଲ୍ଲା), ଚୌଦ୍ୱାର (କଟକ ଜିଲ୍ଲା) ଓ କେପିଜା (କଳାହାଣ୍ଡି ଜିଲ୍ଲା) ରେ ତିନୋଟି କାଗଜ କଳ ଅଛି ।

ପରିବହନ ଓ ଯୋଗାଯୋଗ

ଓଡ଼ିଶାର ଆର୍ଥିକ ଓ ଶିଳ୍ପବିକାଶ ପଥରେ ଗୋଟାଏ ପ୍ରତିବନ୍ଧକ ହୋଇଛି— ସାମଗ୍ରୀ ପରିବହନ ଓ ଯୋଗାଯୋଗ ସୁବିଧାର ଅଭାବ । ସରକାର ପ୍ରତ୍ୟେକ ୧୦୦୦ ବର୍ଗମାଇଲ ଅଞ୍ଚଳ ପାଇଁ ୩୧ ମାଇଲ ରେଳପଥ ଥିବାପ୍ରକାରେ ଏ ସ୍ୱଳ୍ପରେ ମାତ୍ର ୧୪ ମାଇଲ ରେଳପଥ ଅଛି । ସେହିପରି ପ୍ରତି ୧୦୦୦ ବର୍ଗମାଇଲ ପିଣ୍ଡ ପକ୍କା ଗସ୍ତା ମାଡ୍ରାଜରେ ୨୭୧ ମାଇଲ, ଆରୁରେ ୧୨୪ ମାଇଲ ଓ ପଶ୍ଚିମବଙ୍ଗରେ ୧୦୨ ମାଇଲ ଥିବା ସ୍ଥଳେ ଓଡ଼ିଶାରେ ମାତ୍ର ୫୩ ମାଇଲ ରହିଛି ।

ବନ୍ଦର

ବିସ୍ତୃତ ସମୁଦ୍ରୋପକୂଳ ସତ୍ତ୍ୱେ ତୁଣ୍ଡାୟ ପଞ୍ଚବାର୍ଷିକ ଯୋଜନା କାଳ ଶେଷ ସୁଦ୍ଧା ଓଡ଼ିଶାରେ ମାତ୍ର ଗୋଟିଏ ବନ୍ଦର ହୋଇଥିବ - ପାରାଦୀପ ବନ୍ଦର । ବର୍ତ୍ତମାନ ଏହାର ନିର୍ମାଣ କାର୍ଯ୍ୟ ଚାଲିଛି । ୧୯୬୫ ସୁଦ୍ଧା ଏ ବନ୍ଦର ବାଟେ ୨ ନିୟୁତ ଟନ୍ ଲୁହାପଥର କାରବାର ହୋଇପାରିବ । ତେଣିକି ବର୍ଷକୁ ୧୦୧୫ ନିୟୁତ ଟନ୍ କାରବାର କରାଯାଇ ପାରିବା ଭଳି ଏହାର ସଂପ୍ରସାରଣ କରାଯାଇପାରେ ।

ଆର୍ୟନ୍ତରୀଣ ଜଳପଥ

ଓଡ଼ିଶାରେ ନୌବୁଲନ ଉପଯୋଗୀ ଗୁଡ଼ିଏ କେନାଲ ରହିଛି; ଯଥା—ତାଳଦଣ୍ଡା, କେନ୍ଦ୍ରାପଡ଼ା, ଦ୍ଵାର ନେଇଲ୍, ବୋଷ୍ଟି କେନାଲ ଓ ସାଜପୁର କେନାଲ । ଏଗୁଡ଼ିକର ମୋଟ ଦୈର୍ଘ୍ୟ ୧୫୪ ମାଇଲ ।

ଓଡ଼ିଶାର ଉପକୂଳବର୍ତ୍ତୀ ଅଞ୍ଚଳରେ ଏଗୁଡ଼ିକ ସବୁଠାରୁ ଶୁଭାରେ ଗମନାଗମନର ସୁବିଧା ଯୋଗାଇଛନ୍ତି । ଘୁସକୁବ କର ଯୋଜନା ଓ ସିକୋଣାଭୂମି ଜଳସେଚନ ପରିକଳ୍ପନା ପୂର୍ଣ୍ଣାଙ୍ଗ ହେବାପରେ ଏଗୁଡ଼ିକର କର୍ମ ପରିମାଣରେ ଉନ୍ନତ ସାଧନ କରାଯାଇଛି ।

ସମୃଦ୍ଧି ପାଇଁ ଯୋଜନା

ବହୁଦୃଷ୍ଟିରୁ ସମଗ୍ର ଦେଶରେ ଓଡ଼ିଶା ବ୍ୟାପକ ସବୁଠାରୁ କମ ଅନଗ୍ରସର ରାଜ୍ୟ । ଯେଉଁ ଅଞ୍ଚଳ ଯେତେ ଦରିଦ୍ର, ସେ ଅଞ୍ଚଳରେ ଦ୍ରୁତ ବିକାଶର ଆବଶ୍ୟକତା ସେତେ ବେଶି; କିନ୍ତୁ ବିନିଯୋଗ ପାଇଁ ଆର୍ୟନ୍ତରୀଣ ସମ୍ମୁଳ ଉଠାଇବା ମଧ୍ୟ ସେତେକ କଷ୍ଟସାଧ୍ୟ । ଏ ଦିଗରେ ପ୍ରଥମ, ଦ୍ଵିତୀୟ ଓ ତୃତୀୟ ପଞ୍ଚକାଳିକ ଯୋଜନାରେ ଅର୍ଥ-ବ୍ୟବସ୍ଥା ଏବଂ ପ୍ରଥମ ଓ ଦ୍ଵିତୀୟ ପଞ୍ଚକାଳିକ ଯୋଜନାର ଖର୍ଚ୍ଚ ନିମ୍ନରେ ଦିଆଗଲା :—

ଖର୍ଚ୍ଚ-ବ୍ୟବସ୍ଥା ଓ କେନ୍ଦ୍ର ସାହାଯ୍ୟ—ଓଡ଼ିଶା
(କୋଟି ଟଙ୍କା ହିସାବରେ)

ଯୋଜନା	ଯୋଜନାରେ ନିର୍ଦ୍ଧାରିତ ଖର୍ଚ୍ଚ	ପ୍ରକୃତ ଖର୍ଚ୍ଚ	ରାଜ୍ୟର ସମ୍ମୁଳ	କେନ୍ଦ୍ରରୁ ସାହାଯ୍ୟ	ମୋଟ
ପ୍ରଥମ ଯୋଜନା ... ୭୪.୫* (୧୯୫୧-୫୭)		୬୮.୧	୮.୦	୭୦.୧	୬୮.୧*
ଦ୍ଵିତୀୟ ଯୋଜନା... ୧୦୦.୦* (୧୯୫୭-୬୧)		୮୪.୦	୧୮.୩	୬୫.୭	୮୪.୦
ତୃତୀୟ ଯୋଜନା ... ୧୭୦.୦ (୧୯୬୧-୬୬)			୩୧.୩	୧୨୮.୭†	୧୭୦.୦

ଅତ୍ୟଧିକ ଦରିଦ୍ର ଅଞ୍ଚଳ ଧନଶାଳୀ ହେବାର ସମ୍ଭାବନା ରହିଥିବା ଏହି ରାଜ୍ୟର ସର୍ବମୋଟ ଉନ୍ନତ ପାଇଁ କୌଣସି ଯୋଜନା କରିବାକୁ ହେଲେ ବନ୍ୟା ଓ ମରୁଡ଼ି ସମସ୍ୟାର ସମାଧାନକୁ ପ୍ରଥମେ ଦୃଷ୍ଟିକୁ ନେବା ବରଜାର । ତେଣୁ ବନ୍ୟା-ନିର୍ମୂଳଣ, ଜଳସେଚନ, ବହୁର ଉତ୍ପାଦନ, ନୌବୁଲନ ଓ ଅନ୍ୟାନ୍ୟ ସୁବିଧା ପାଇଁ ନୌବୁର୍ମା ସମୟରେ ବନ୍ୟାଜଳକୁ ଜଳଭଣ୍ଡାର କରିଥାରେ ଜମାଇ ରଖିବା ଏବଂ ବର୍ଷର ଶୁଷ୍କ ଋତୁରେ ନିୟନ୍ତ୍ରିତ ପରିମାଣରେ ପାଣି ଛାଡ଼ି ଏହି ଜଳକୁ ଜାମରେ ଲଗାଇବା ହିଁ ଯୋଜନାର ପ୍ରଧାନ ଉଦ୍ଦେଶ୍ୟ ।

ଃପ୍ରଶ୍ନୀ—* ଘୁସକୁବର ନିର୍ଦ୍ଧାରିତ ଖର୍ଚ୍ଚ ଓ ପ୍ରକୃତ ଖର୍ଚ୍ଚ ଏଥିରେ ମିଶିଛି; କିନ୍ତୁ କେନ୍ଦ୍ର ବାସ୍ତୁତ୍ଵରେ ହୋଇଥିବା ପରିକଳ୍ପନାଗୁଡ଼ିକର ଖର୍ଚ୍ଚ ଏଥିରେ ମିଶିନାହିଁ ।

† ସବୁରାଜ୍ୟ ପାଇଁ ମିଳିଥିବା ସର୍ବମୋଟ ୨,୩୭୫ କୋଟି ଟଙ୍କାର କେନ୍ଦ୍ର-ସାହାଯ୍ୟ ଭିତ୍ତିରେ ।

ମେ, ୧୯୪୫ର ଯୋଜନା

୧୯୪୫ ମେ ମାସରେ କେନ୍ଦ୍ରୀୟ ଜଳସେଚନ, ଜଳସେଚନ ଓ ନୌଗୁଳନ କମିଶନ (ବର୍ତ୍ତମାନ କେନ୍ଦ୍ରୀୟ ଜଳ ଓ ବତ୍ୟୁତ୍ କମିଶନ)ର ଚଳାଚଳୀନ ରେପୋର୍ଟମାନ ଡଃ ଅସୋଧାନାଥ ଖୋସଲ ମହାନଦୀ ଅବବାହିକାର ସମ୍ପର୍କରେ ବିକାଶ ଲାଗି ପ୍ରଥମ ଯୋଜନାଟିର ଚଳନା କରିଥିଲେ । ଓଡ଼ିଶାର ସବୁ ନଦୀର ଅବବାହିକାଗୁଡ଼ିକର ସର୍ବୋପରି ସମ୍ପର୍କରେ ବିକାଶ ହେବାରେ ଏହା ପ୍ରଥମ ପଦକ୍ଷେପ-ରୂପେ କଳ୍ପିତ ହୋଇଥିଲା । ମହାନଦୀ ବନ୍ୟାର ପୂର୍ଣ୍ଣ ନିର୍ମୂଳଣ ହାସଲ କରିବା ପାଇଁ ତଥା ବତ୍ୟୁତ୍‌ଗୁଡ଼ିକ, ଜଳସେଚନ, ନୌଗୁଳନ ଓ ମାଛଗୁଣ ସୁବିଧାର ବିକାଶ ସଫଳତା ପାଇଁ ମହାନଦୀ ଉପରେ ଘାଟକୁଦ, ଟିକରପଡ଼ା ଓ ନରାଜଠାରେ ପାଣି, ଜମାଇ ରଖିବା ପାଇଁ ଚିନ୍ତା କରାଯାଇଥିଲା । ଘାଟକୁଦ ବନ୍ଧର ପରିମାପ ଓ ଅନୁସନ୍ଧାନ କାର୍ଯ୍ୟ ସମ୍ପୂର୍ଣ୍ଣ ହେବା ପରେ ଯୋଜନା ଉପାଦାନ ପ୍ରସ୍ତୁତ ହୋଇ ଅନୁମୋଦନ ଲାଭ କରିବାର ଅବ୍ୟବହାର ପରେ ୧୯୪୯-୫୦ରେ ଘାଟକୁଦ ବନ୍ଧ ଓ ବତ୍ୟୁତ୍ କାରଖାନାର ନିର୍ମାଣ କାର୍ଯ୍ୟ ହାତକୁ ନିଆଗଲା । ମହାନଦୀର ଅବବାହିକା-ଓଡ଼ିଶା ବିକାଶ ଯୋଜନାରେ ଏହା ହେଲେ ପ୍ରଥମ ପର୍ଯ୍ୟାୟ । ୧୯୫୭ରେ ଏହା ସମ୍ପୂର୍ଣ୍ଣ ହେଲା । ନରାଜ ବନ୍ଧର ନିର୍ମାଣ ପାଇଁ ଯେଉଁ ଯୋଜନା କରାଯାଇଥିଲା, ତା ବଦଳରେ ନରାଜ ନିକଟବର୍ତ୍ତୀ ମୁଣ୍ଡିକାଠାରେ ବୁଲୁଣିବନ୍ଧର (ଡାଇଭର୍ସନ ବାରେଜ୍) ନିର୍ମାଣ କାର୍ଯ୍ୟ ଆରମ୍ଭ କରାଗଲା । ବର୍ତ୍ତମାନ ଏ କାମ ଚାଲିଛି । ମେ ୧୯୬୩ ଯୋଜନାର ପ୍ରଧାନ ବିଷୟ ହେଲା ଟିକରପଡ଼ା ବନ୍ଧ ନିର୍ମାଣ । ବର୍ତ୍ତମାନ ଏହି ଯୋଜନାର ଅନୁସନ୍ଧାନ ଓ ପ୍ରସ୍ତୁତ କାର୍ଯ୍ୟ ଜୋରସୋରରେ ଚାଲିଛି ।

ମେ, ୧୯୬୩ର ଯୋଜନା

ଏଠାରେ ଯେଉଁ ମେ ୧୯୬୩ ଯୋଜନାର ଉଦ୍ଦେଶ୍ୟ କରାଯାଇଛି, ସେଥିରେ ଓଡ଼ିଶାର ମୁଖ୍ୟ ଓ ଗୋଟିଏ ନଦୀ-ଅବବାହିକାଗୁଡ଼ିକର ବତ୍ୟୁତ୍‌ଗୁଡ଼ିକ ଉନ୍ନତ କରିବାକୁ ଏକ ବ୍ୟାପକ ମିଳିତ ଯୋଜନା ରହିଛି । A. B. C. D E ଏବଂ F ଏହି ଛଅଟି ଗ୍ରୁପ୍ ଅନୁସାରେ ଉନ୍ନତ କରିବା ଏକ କାର୍ଯ୍ୟକ୍ରମ ଚାଲୁ କରିବା ଏହାର ଲକ୍ଷ୍ୟ ।

‘ଏ’ (A) ଗ୍ରୁପ୍‌ରେ ରହିଛି—ଯେଉଁ ଯୋଜନା-ଗୁଡ଼ିକ ଦ୍ଵିତୀୟ ଯୋଜନା କାଳ ମଧ୍ୟରେ ସମ୍ପୂର୍ଣ୍ଣ ହୋଇଥିଲା; ଯଥା—ବନ୍ୟାନିର୍ମୂଳଣ, ଜଳସେଚନ ଓ ବତ୍ୟୁତ୍‌ଗୁଡ଼ିକ ପାଇଁ ଘାଟକୁଦ ବନ୍ଧ ଯୋଜନା; ଓ ବତ୍ୟୁତ୍ ଉତ୍ପାଦନ ପାଇଁ ବନ୍ଧ ଏବଂ ଯେଉଁ ଯୋଜନା-ଗୁଡ଼ିକ ତୃତୀୟ ଯୋଜନା କାଳ ମଧ୍ୟରେ ନିର୍ମାଣ କରାଯିବା ପାଇଁ ଅନୁମୋଦିତ ଓ ଗୁଠିତ ହୋଇଛି; ଯଥା :—ବତ୍ୟୁତ୍ ଉତ୍ପାଦନ ଓ ଜଳସେଚନର ସୁବିଧା ପାଇଁ ବାଲିମେଳା ବନ୍ଧ ଯୋଜନା ଏବଂ ଚାପ-ବତ୍ୟୁତ୍ ଉତ୍ପାଦନ ପାଇଁ ଚାଳତେର ଅମୂଲ୍ୟ ସ୍ତୋମ ।

ଗ୍ରୁପ୍ ‘ବି’ (B)ରେ ରହିଛି ଟିକରପଡ଼ା ଓ ଗଣିଆ ବନ୍ଧ ଯୋଜନା । ସମଗ୍ର ସମ୍ପର୍କରେ ଯୋଜନାର ଏହା ଛଅଟି ହେଉଛି ଅନ୍ତିମକା । ଏହା ଫଳରେ ପ୍ରାୟ ସମଗ୍ର ସିକୋଣରୁମି ଅଞ୍ଚଳରେ ବନ୍ୟାନିର୍ମୂଳଣ ହୋଇ ପାରିବ ଓ ଗୁଣ ଜମିର ଅଧିକାଂଶ ଭାଗରେ ଜଳ-ସେଚନ କରାଯାଇ ପାରିବ । ଏହା ପ୍ରତ୍ୟେକ ପରିମାଣ ଜଳବତ୍ୟୁତ୍‌ଗୁଡ଼ିକ ଯୋଗାଇ ପାରିବ ଏବଂ ଓଡ଼ିଶାର ଗୋଟିଏ ମୁଣ୍ଡକୁ ଅନ୍ୟ ମୁଣ୍ଡ ପର୍ଯ୍ୟନ୍ତ ଚାଲିଥାଉଥିବା ଦୂରାବ୍ୟା କେନାଲମାନ ଯୋଗାଇଦେବ ।

ଗ୍ରୁପ୍ ‘ସି’ (C) ରେ ରହିଛି ଅପେକାକୃତ ସୁବ୍ରତର ଯୋଜନା; ଯଥା—କୋରାପୁଟ ଜଳର

ପଶ୍ଚିମାଂଶରେ ଇନ୍ଦ୍ରାକଣ୍ଠ ଓ ଉପର କୋଲକ୍
 ଯୋଜନା, ଗ୍ରାହଣୀ ଅବବାହିକାରେ ବରକୋଟ
 ଯୋଜନାର ଏକତମ ସହାୟକ ଟିକା ଯୋଜନା । ଏ
 ଉନୋଟିଯାକରୁ ପ୍ରଚୁର ପରିମାଣରେ ବିଦ୍ୟୁତ୍‌ଶକ୍ତି ଓ
 ବହୁଳ ଅଞ୍ଚଳରେ ଜଳସେଚନର ସୁବିଧା ମିଳିପାରିବ ।
 ଏଥିମଧ୍ୟରୁ କୋରାପୁଟ ଜିଲ୍ଲାରେ ଅବସ୍ଥିତ ଇନ୍ଦ୍ରାକଣ୍ଠ
 ଯୋଜନା ସବୁଠାରୁ ବଳି ମନୋରମ । ଅପେକ୍ଷାକୃତ
 ବୃଦ୍ଧି ବିରଳ କଳାହାଣ୍ଡି ଜିଲ୍ଲାରେ ଏହା ପ୍ରଚୁର
 ଜଳସେଚନର ସୁବିଧା ଯୋଗାଇଦେବେ ।

ଗ୍ରହ 'ଡ' (D) ରେ ରହିଛି ଯୋଜନାର ଦ୍ୱିତୀୟ
 ମୁଖ୍ୟ ପରିଯୋଜନା—ଗ୍ରାହଣୀ ଉପରେ ବରକୋଟ
 ବନ୍ଧ ଯୋଜନା ଓ କୋରାପୁଟ ଜିଲ୍ଲାରେ ନିମ୍ନ କୋଲକ୍
 ପରିଯୋଜନା । ବରକୋଟ ପରିଯୋଜନାଟି ବହୁ
 ପରିମାଣରେ ବିଦ୍ୟୁତ୍ ଉତ୍ପାଦନ ଓ ବିପ୍ରତ ଅଞ୍ଚଳକୁ
 ଜଳସେଚନର ସୁବିଧା ଯୋଗାଇବା ସଙ୍ଗେ ସଙ୍ଗେ
 ବଣାଇ ଲୁହାଝଣି ଅଞ୍ଚଳ ଓ ରଞ୍ଜରକେଲ ଇତ୍ୟାଦି
 କାରଖାନାକୁ, ପାରାଦୀପ ବନ୍ଦର ଓ ସାନ୍ତାପୁର
 ନିକଟବର୍ତ୍ତୀ ଗ୍ରାମ ଚଳିକା ଯୁବ ବନ୍ଦର ସହିତ ଯୋଗ
 କରୁଥିବା ସୁନାବ୍ୟା କେନାଲ ଓ ଜଳଭଣ୍ଡାରର
 ବ୍ୟବସ୍ଥା କରିବ ।

ନିମ୍ନ କୋଲକ୍ ପରିଯୋଜନାଟି କୋରାପୁଟ
 ଜିଲ୍ଲାରେ ଜଳସେଚନ ଓ ବିଦ୍ୟୁତ୍ ଉତ୍ପାଦନ ପାଇଁ
 ବ୍ୟବସ୍ଥା କରିବ ।

ଗ୍ରହ 'ଇ' (E)ରେ ରହିଛି—ବନ୍ୟା-ନିପୁରଣ ଓ
 ବିଦ୍ୟୁତ୍ ଉତ୍ପାଦନ ଉଦ୍ଦେଶ୍ୟରେ ବୈଚରଣୀ ନଦୀ
 ଉପରେ ହେଉଥିବା ସ୍ୱାମକୁଣ୍ଡ ବନ୍ଧ ଯୋଜନା ।
 ଏଥିର ଜଳସେଚନ ଅଂଶଟି ବର୍ତ୍ତମାନ ପୂର୍ଣ୍ଣପୁର
 ଟିକରପଡ଼ା-ଗଣିଆ ପରିଯୋଜନାଦ୍ୱାରା କାର୍ଯ୍ୟକାରୀ
 ହେବାର ବ୍ୟବସ୍ଥା କରାଗଲାଣି । ଏହି ପରିଯୋଜନା
 ସମ୍ପର୍କରେ ଅନୁସନ୍ଧାନ କାର୍ଯ୍ୟ ସମ୍ପୂର୍ଣ୍ଣ ହୋଇ ଶିଖୋଟି

ପ୍ରସ୍ତୁତ ହେଲାଣି । କିନ୍ତୁ ସାମୁହିକ ଦୃଷ୍ଟିରୁ ଏହା
 ଅପେକ୍ଷାକୃତ ଅଳ୍ପ ଲାଭଦାୟକ ହେଉଥିବାରୁ ଏହାକୁ
 କାର୍ଯ୍ୟକାରୀ କରିବା ପ୍ରତି ବିଶେଷ ଅଗ୍ରାଧିକାର
 ଦିଆଯାଉ ନାହିଁ ।

ଗ୍ରହ 'ଫ' (F)ରେ ରହିଛି ଓଡ଼ିଶାର ନଦୀଗୁଡ଼ିକର
 ବିଶେଷତଃ ମହାନଦୀର ବିଭିନ୍ନ ଉପନଦୀ ଉପରେ
 ହେଉଥିବା ସମସ୍ତ ପରିଯୋଜନା । ଏପର୍ଯ୍ୟନ୍ତ ଏସବୁ
 ଯୋଜନା ସମ୍ପର୍କରେ ପ୍ରାଥମିକ ଚର୍ଚ୍ଚା ମଧ୍ୟ ସଂଗୃହୀତ
 ହୋଇପାରି ନାହିଁ ।

ଟିକରପଡ଼ା ବନ୍ଧ ଯୋଜନାକୁ ବାଦ୍ ଦେଲେ
 ଅନ୍ୟ ସବୁଗୁଡ଼ିକର ଯୋଜନା ୧" = ୧ ମାଇଲ
 ସ୍କେଲର ଗ୍ରାହଣୀୟ ସର୍ବେ ମ୍ୟାପ ଅନୁସାରେ ପ୍ରସ୍ତୁତ
 କରାଯାଇଛି । କିନ୍ତୁ ଏପର୍ଯ୍ୟନ୍ତ ସେଗୁଡ଼ିକ ସରକାରୀ
 ଅନୁସନ୍ଧାନଦ୍ୱାରା ସମର୍ଥନ ହୋଇ ନାହିଁ । ଅବଶ୍ୟ
 ଟିକରପଡ଼ା ଯୋଜନାର ସର୍ବେ ଓ ଅନୁସନ୍ଧାନ ଖର୍ଚ୍ଚ
 ଅଗ୍ରଗତ କରିଛି । ସେଗୁଡ଼ିକରୁ କେତେ ଜଳ ନିଷ୍କାସିତ
 ହେବ, ତାହାର ହିସାବ ପ୍ରାୟ ପ୍ରକୃତ ପରିମାଣର
 ପାଖପାଖି; କିନ୍ତୁ ଖର୍ଚ୍ଚ ହିସାବ ବିଶେଷ ଭାବରେ
 ଆନୁମାନିକ ହୋଇଛି । କାରଣ କେବଳ ପୂର୍ଣ୍ଣାବସ୍ଥା
 ଖେତୀୟ ଅନୁସନ୍ଧାନ ଫଳରେ ମିଳିପାରୁଥିବା ବାସ୍ତବ
 ଚର୍ଚ୍ଚାକାରୀର ଅଭାବ ଏପର୍ଯ୍ୟନ୍ତ ଅଛି ।

ସମଗ୍ର ଯୋଜନାର ଖର୍ଚ୍ଚ ଓ ଉପକାର

ଜଳ - ବିଦ୍ୟୁତ୍ (ନଦୀ - ଅବବାହିକା)
 ପରିଯୋଜନା:—ସବୁଗୁଡ଼ିକ ଜଳବିଦ୍ୟୁତ୍ ପରି-
 ଯୋଜନାରେ ମୋଟ ମୂଲ୍ୟନ ବ୍ୟୟ ୯୨୭.୫୨ କୋଟି
 ଟଙ୍କା ହେବ । ଏହା ଫଳରେ—

- (/) ସଂପୂର୍ଣ୍ଣ ବନ୍ୟା-ନିପୁରଣ,
- (\) ୮,୫୨୦,୦୦୦ କିଲୋଓ୍ୱାଟ୍ ଜଳ-ବିଦ୍ୟୁତ୍
 ଶକ୍ତିର ସଂସ୍ଥାପନ,

(ନ) ୮,୨୫୭,୦୦୦ ଏକର ଫସଲ ଜମିରେ
ନିକସେଚନ,

(୧) ମାଛଭଣ୍ଡ, ଅବସରବନୋଦନ ଓ ପର୍ଯ୍ୟଟନ
ପାଇଁ ୧,୨୪୩,୮୦୦ ଏକର ପରିମିତ ଜଳଭଣ୍ଡାର,

(୧) ୧୦୦୦ ମାଇଲ ଲମ୍ବର ସୁନାକ୍ୟା କେନାଲ ଓ
ଜଳପଥ—ଏଗୁଡ଼ିକ ସରକାରଙ୍କ ଲକ୍ଷ୍ୟ
କାରଖାନା, ଖଣିଜ ଅଞ୍ଚଳ ଓ ସାଧାରଣଗଣଙ୍କ
ପଶ୍ଚାଦ୍‌ବର୍ତ୍ତୀ ପ୍ରଦେଶକୁ ପାରାଦୀପ ଓ ଚିଲିକା
ଦ୍ରୁତ ସହଜ ସଂଯୁକ୍ତ କରିବ,

(୧) ଚିଲିକା ଦ୍ରୁତର ପଶ୍ଚିମପଟେ ପ୍ରାୟ ୧୫୦
ବର୍ଗମାଇଲ ପରିମିତ ମଧୁର ଜଳପୂର୍ଣ୍ଣ ଏକ
ସୁରକ୍ଷିତ ପୋତାଶୟ—ଏଥିରେ ୩୭ ମାଇଲ
ଲମ୍ବର ଓ ୪୦ରୁ ୫୦ ଫୁଟ ଗଭୀର ମଧୁର ପାଣିର
କେନାଲ ରହିବ। ଏହି କେନାଲବାଟେ ସବୁଦିନ
୩୭,୨୫୦ କିଲୋସେଣ୍ଟ ଜଳ ନିଷ୍କାସିତ ହେବ।

ତାଳଚେର ତାପଜ ବିଦ୍ୟୁତ୍ କାରଖାନା (ତାପ-ବିଦ୍ୟୁତ୍ ଯୋଜନା)

ଉପର୍ଯ୍ୟୁକ୍ତ ଖର୍ଚ୍ଚ ସହଜ ତାଳଚେର ତାପ-ବିଦ୍ୟୁତ୍ କେନ୍ଦ୍ରରୁ ପର୍ଯ୍ୟାୟକ୍ରମେ ବିଦ୍ୟୁତ୍ ଉତ୍ପାଦନର ଖର୍ଚ୍ଚ
ଯୋଗ କରିବାକୁ ହେବ । ୨୫୦ ମେଗାୱାଟ୍ ବିଦ୍ୟୁତ୍‌ଶକ୍ତି ପାଇଁ ଉତ୍ପାଦନ ସଂପ୍ଳାମାନ ନିର୍ମାଣ କରାଯାଉଛି
ଏବଂ ଚତୁର୍ଥ ପଞ୍ଚବାର୍ଷିକ ଯୋଜନା ଶେଷ ସୁଦ୍ଧା ବିଦ୍ୟୁତ୍ ଉତ୍ପାଦନ କାର୍ଯ୍ୟରେ ଲଗାଯିବ । ଏହି ଉତ୍ପାଦନ-
ସାମର୍ଥ୍ୟ ୫୦୦ ମେଗାୱାଟ୍‌କୁ ବୃଦ୍ଧି କରିବା ପାଇଁ ଅତିରିକ୍ତ ସଂପ୍ଳାମାନ ମଧ୍ୟ ସେହି ସମୟରେ ପ୍ରାପନ
କରାଯିବ ।

ତାଳଚେର ତାପ-ବିଦ୍ୟୁତ୍ କେନ୍ଦ୍ର

ପର୍ଯ୍ୟାୟ	ପ୍ରାପିତ ସାମର୍ଥ୍ୟ	ପ୍ରତିଷ୍ଠାନର ସାମର୍ଥ୍ୟ	୯୫% ବିଦ୍ୟୁତ୍ ମିଳିଥିବା କଲୋଡ୍ରାଟ୍ (ଗଣ୍ଡାରେ ଉତ୍ପାଦିତ ପୁନିଟ୍)	ମୋଟ ଖର୍ଚ୍ଚ (କୋଟି ଟଙ୍କା)	ବାର୍ଷିକ ଉତ୍ପାଦିତ ବିଦ୍ୟୁତ୍ କୋଇଲି ଖର୍ଚ୍ଚ (କୋଟି * ଟଙ୍କା)	ପୁନିଟ୍ ପିଣ୍ଡ ଖର୍ଚ୍ଚ (ନୂ.ପା.)	କୋଇଲି ବାର୍ଷିକ ଖର୍ଚ୍ଚ ମୋଟ
୧।	୨୫୦	୨୫୦	୨,୦୮୦ X ୧୦ ^୬	୨୫	୧.୮୫	୧.୨୮	୦.୮୮୩ ୨.୧୭
୨।	୫୦୦	୪୭୦	୩,୮୨୮ X ୧୦ ^୬	୪୫	୩.୨୮୫	୧.୨୮	୦.୮୭୭ ୨.୧୪୦
୩।	୧,୫୦୦	୧,୩୮୦	୧୧,୫୦୦ X ୧୦ ^୬	୧୦୫	୭.୭୭୫	୧.୨୮	୦.୭୭୭ ୧.୯୫୫
୪।	୫,୦୦୦	୪,୭୦୦	୩୮,୨୮୧ X ୧୦ ^୬	୩୧୫	୨୨.୯୯୫	୧.୨୮	୦.୭୦୦ ୧.୮୮୧
୫।	୧୦,୦୦୦	୯,୨୦୦	୭୭,୫୭୨ X ୧୦ ^୬	୭୧୫	୪୪.୮୯୫	୧.୨୮	୦.୫୯୯ ୧.୮୮୧

ତାଳଚେର କୋଇଲି ଖଣିମାନଙ୍କରେ ୪୦,୦୦୦ ଟନ୍ କୋଇଲି ମହଜୁଦ ରହିଥିବା
ଅତିକଳ କରାଯାଇଛି ବୋଲି କୁହାଯାଏ । ସେଥିରୁ ନିମ୍ନ କ୍ରମରେ ଯେଉଁ କୋଇଲି ନିକ୍ଷେପଣ କରା

* ଉତ୍ପାଦିତ ପୁନିଟ୍ ପିଣ୍ଡ ଦରକାର ହେଉଥିବା କୋଇଲିର ପରିମାଣ = ୧.୪୩୫ ପାଉଣ୍ଡ ।
ଟନ୍ ପିଣ୍ଡ ଟ ୨୦୯ ଛାଡ଼ାବରେ ୧.୪୩୫ ପାଉଣ୍ଡ କୋଇଲିର ମୂଲ୍ୟ = ୧.୨୮ ନୂଆ ପଇସା ।

ଅନ୍ୟାନ୍ୟ ଉଦ୍ଦେଶ୍ୟରେ ଆବଶ୍ୟକ ନୁହେଁ, କେବଳ ସେଇ କୋଇଲି ଶିଳ୍ପ ଅର୍ଥର ଷ୍ଟେସନରେ ବ୍ୟବହୃତ ହେବ ।

ପୂର୍ବାଞ୍ଚଳର ବନ୍ୟତା ରୁକ୍ଷିତା ଭୁଲାଇବା ପାଇଁ ଜଳବନ୍ୟତା ସଙ୍ଗେ ଏହାକୁ ମିଶାଇଦେଲେ ପର୍ଯ୍ୟାୟ-କ୍ରମେ ଏହା ୧୫୦୦, ୫୦୦୦, ୧୦୦୦୦ ମେଗାଓର୍ଡ୍ସ୍‌ଟୁ ବୃଦ୍ଧି କରାଯାଇପାରେ । ଚୂଣ୍ଡାପୁ ଯୋଜନା ଶେଷ ସୁଦ୍ଧା ସମଗ୍ର ଭାରତ ପାଇଁ ୧୨.୯ ନିୟୁତ କିଲୋଓର୍ଡ୍ସ୍‌ଟୁ ଶକ୍ତି ଉତ୍ପାଦନର ଲକ୍ଷ୍ୟ ରଖାଯାଇଥିବାପୁଣ୍ୟଲେ ଶେଷ ପର୍ଯ୍ୟାୟରେ ୮୫୨୦ ମେଗାଓର୍ଡ୍ସ୍‌ଟୁ ଶକ୍ତିବିଶିଷ୍ଟ ଜଳବନ୍ୟତା ଉତ୍ପାଦକ ଯନ୍ତ୍ର ସହିତ ମିଳିତ ହେଲେ ଏହା ୧୮,୫୨୦ ମେଗାଓର୍ଡ୍ସ୍‌ଟୁ ପ୍ରତିଷ୍ଠିତ ସାମର୍ଥ୍ୟ ହାସଲ କରିବ । ଏହା ଯେ କେବଳ ଓଡ଼ିଶାର ରୁକ୍ଷିତା ପୂରଣ କରିବ ତାହା ନୁହେଁ; ପଶ୍ଚିମବଙ୍ଗ, ବିହାର, ମଧ୍ୟପ୍ରଦେଶ, ଆନ୍ଧ୍ର ଏବଂ ସମ୍ବଲପୁର ମହାରାଷ୍ଟ୍ର ପ୍ରଭୃତି ପଡ଼ୋଶୀ ରାଜ୍ୟମାନଙ୍କ ରୁକ୍ଷିତା ମଧ୍ୟ ଏହାଦ୍ୱାରା ପୂରଣ କରାଯାଇ ପାରିବ ।

ତାଳଚେର ଅର୍ଥର ଷ୍ଟେସନର ପର୍ଯ୍ୟାୟଓର୍ଡ୍ସ୍‌ଟୁର ବିକାଶ ଖର୍ଚ୍ଚ ହେବ:—

ପର୍ଯ୍ୟାୟ		ମୋଟ		(କୋଟି ଟଙ୍କା ହ୍ରାସକରେ)	
୫୦୦୦ ମେଗାଓର୍ଡ୍ସ୍‌ଟୁ		୫୦୦ ମେଗାଓର୍ଡ୍ସ୍‌ଟୁ		ପର୍ଯ୍ୟାୟ	ମୋଟ
ଅତିରିକ୍ତ ୧,୦୦୦	”	୧,୫୦୦	”	୪୫	୪୫
ଅତିରିକ୍ତ ୩୫୦୦	”	୫୦୦୦	”		୧୦୫
ଅତିରିକ୍ତ ୫୦୦୦	”	୧୦,୦୦୦	”	୨୧୦	୩୧୫
				୩୦୦	୬୧୫

ପ୍ରତ୍ୟେକ ପର୍ଯ୍ୟାୟରେ ମୋଟ ଯେତେ ଟଙ୍କା ବିନିଯୋଗ କରାଯିବ, ସେତେଇ ଖର୍ଚ୍ଚରେ ପଡ଼ୁଥିବା ପାଇଁ ଯଥାଯଥ ଜଳ-ବନ୍ୟତା ଉନ୍ନୟନ ପର୍ଯ୍ୟାୟର ଖର୍ଚ୍ଚ ସହିତ ଏହି ଖର୍ଚ୍ଚ ଯୋଗ କରିବାକୁ ପଡ଼ିବ ।

ଶେଷ ପର୍ଯ୍ୟାୟରେ ବନ୍ୟତା ବିକାଶ ପାଇଁ ମୋଟ ବିନିଯୋଗର ପରିମାଣ ହେବ:—

(କୋଟି ଟଙ୍କା)

ନିୟତା ଉପତ୍ୟକା ପରିଯୋଜନାରୁ ... ୭୦୫.୯୮

ତାଳଚେର ତାପ-ବନ୍ୟତା ପରିଯୋଜନାରୁ ୭୧୫.୦୦

ମୋଟ ... ୧,୨୨୦.୯୮

ଏହି ହ୍ରାସକରେ ପୂର୍ଣ୍ଣ ଉନ୍ନୟନ ଅବସ୍ଥାରେ ଉକ୍ତ ସମ୍ପିଳିତ ସମ୍ପ୍ରଦାୟ ଉତ୍ପାଦନ ଖର୍ଚ୍ଚ ଲାଗିତ (କିଲୋଓର୍ଡ୍ସ୍‌ଟୁ ଘଣ୍ଟା) ପିଣ୍ଡ ୧.୮୫ ନୂ: ପ: ପଡ଼ୁଛି ।

ସମୟ-ସମସ୍ୟା

ମୋଟ ଯୋଜନାଟିର ଖର୍ଚ୍ଚ ବନ୍ୟତାଉନ୍ନୟନ, ଜଳସେଚନ, ନୌଗୁଳନ ଓ ଜଳବନ୍ୟତାଶକ୍ତି ପାଇଁ ୧୨୮ କୋଟି ଟଙ୍କା ଓ ତାପଜ ବନ୍ୟତା ପାଇଁ ୭୧୫ କୋଟି ଟଙ୍କା—ଏହିପରି ମୋଟ ୧,୫୪୩ କୋଟି ଟଙ୍କା ପଡ଼ିବ । ଏଥିମଧ୍ୟରୁ ୧୮୫ କୋଟି ଟଙ୍କା 'ଏ'(A) ଶ୍ରେଣୀରୁ କାର୍ଯ୍ୟ ପାଇଁ ଖର୍ଚ୍ଚ ହୋଇଗଲାଣି କିମ୍ବା ହେବା ପାଇଁ ରଖାଯାଇଛି । ଅବଶିଷ୍ଟ ୧୩୫୮ କୋଟି ଟଙ୍କା, ଧରାପାଉ, ୫ଟି ପାଞ୍ଚବର୍ଷିଆ ଯୋଜନାରେ ଖର୍ଚ୍ଚ କରାଯିବାପାଇଁ ବ୍ୟବସ୍ଥା କରାଯିବ । ଅବଶ୍ୟ ସମ୍ପୂର୍ଣ୍ଣ ସମ୍ଭାଳ ମିଳିବା ଉପରେ ଏହା ନିର୍ଭର କରୁଛି; କିନ୍ତୁ ଟିକରପଡ଼ା-ଗଣିଆ ଯୋଜନାଟି ଭୁବନେଶ୍ୱର କାର୍ଯ୍ୟକାରୀ ହେବାପାଇଁ ହାତକୁ ନିଆଯିବ

ଏବଂ ଯଥାଶୀଘ୍ର ସମ୍ପୂର୍ଣ୍ଣ ହେବା ଦରକାର । ଚତୁର୍ଥ ଯୋଜନାର ଅତ୍ୟାବଶ୍ୟକ ଲକ୍ଷ୍ୟଗୁଡ଼ିକ ଅର୍ଥାତ୍ ବନ୍ୟାନ୍ୟମୁକ୍ତି ଓ ଜଳସେଚନ ଦୃଷ୍ଟିରୁ ଏଗୁଡ଼ିକର କାର୍ଯ୍ୟ ୧୯୭୩ ପୂର୍ବରୁ ଶେଷ ହେବା ଆବଶ୍ୟକ । ଟିକରପଡ଼ା-ଗଣିଆ ଯୋଜନା ସମସ୍ତ କୃଷି ସମ୍ପର୍କୀୟ ଆର୍ଥନୀତିକ ଓ ଶିଳ୍ପଗତ ଅଗ୍ରଗତି ପାଇଁ ମୂଳଦୁଆ ହୋଇଥିବାରୁ ସମଗ୍ର ଯୋଜନାଟିର ଏହା ଅସ୍ତିତ୍ୱ ମଜ୍ଜା ସ୍ୱରୂପ । ତେଣୁ ଏହା ଶୀଘ୍ର ଶେଷ ହେଲେ, ଚତୁର୍ଥ ଯୋଜନାର ଉତ୍ତରାଧିକାରୀ କାର୍ଯ୍ୟକାରୀତା ପାଇଁ ଆର୍ଥିକ ଓ ବୈଷୟିକ ସମ୍ବଳ ମିଳିବା ଦିଗରେ ଯଥେଷ୍ଟ ସାହାଯ୍ୟ କରିବ ।

ସୁକ୍ରଗଣ୍ଡୁର ଟେନେସି ଉପତ୍ୟକା ଯୋଜନା

ଆଜି ଏହି ଯୋଜନାର ୩୧ଟି ବଡ଼ ବଡ଼ ଜଳବନ୍ଧୁର ବନ୍ଧ ଓ ୧୦ଟି ବାଷ୍ପ-କଳ (ଷ୍ଟିମ୍ ପ୍ଲାନ୍ଟ) ରହିଛି ଓ ଏଥିରୁ ୧୨ ନିୟତ କଲେକ୍ଟ୍ରିଟି ଶକ୍ତି ଉତ୍ପନ୍ନ ହେଉଛି । ଏହା ସମଗ୍ର ସୁକ୍ରଗଣ୍ଡୁର ବିଦ୍ୟୁତ୍-ଉତ୍ପାଦନା ଶକ୍ତିର ଶତକଡ଼ା ୮ ଭାଗ । ଏଥିରେ ୧୭୫ କୋଟି ଡଲାର ଅର୍ଥାତ୍ ୮୪୦ କୋଟି ଟଙ୍କା ଖର୍ଚ୍ଚ ହୋଇ ଉତ୍ପାଦନ ଖର୍ଚ୍ଚ ପୁନର୍ହି ପିଣ୍ଡ ୧୦୧ ନୂ. ପା. ପଡ଼ୁଛି । ଓଡ଼ିଶାର ଏହି ଯୋଜନାରେ ୧,୨୨୧ କୋଟି ଟଙ୍କା ଖର୍ଚ୍ଚ ହେବ ଓ ୧୮.୫ ନିୟୁତ କଲେକ୍ଟ୍ରିଟି ବିଦ୍ୟୁତ୍-ଶକ୍ତି ଉତ୍ପାଦନ ହେବ ।

ଆଗେ ଟେନେସି ନଦୀରେ ଶ୍ରେଣୀ ବନ୍ୟା ହୋଇ ମାଟି, ଭରଦ୍ୱାର ଓ ଜୀବଜନ୍ତୁ ଭସାଇ ନେଉଥିଲା । ଆଜି ଏହି ବନ୍ଧ ଫଳରେ ଉକ୍ତ ନଦୀ ପୋଷ ମାନିଛି । ଏବେ ଏହି ନଦୀର ଜଳଭଣ୍ଡାର ପୃଥିବୀର ଏକ ସୁନ୍ଦରତମ ଆଭ୍ୟନ୍ତରୀଣ ବିନୋଦନ ଅଞ୍ଚଳ ହୋଇଛି ବର୍ଷକୁ ୧୦ ନିୟୁତ ପାଉଣ୍ଡ ମାଛ ଯୋଗାଉଛି । ଏହାର ଜଳଭଣ୍ଡାର ଦେଇ ଜାହାଜ ଯିବା ଆସିବା

କରିପାରୁଛି । ୧୯୭୨ ମସିହାରେ ଏହି ଜଳପଥରେ ୧୩ ନିୟୁତ ଟନ ମାଲ କାରବାର କରାଯାଇଥିଲା ।

ସୁକ୍ରଗଣ୍ଡୁରେ ୭ଟି ସଜ୍ୟର ପ୍ରାୟ ୮୦୦୦୦ ବର୍ଗମାଇଲ ଅଞ୍ଚଳବ୍ୟାପୀ ଟେନେସି ଉପତ୍ୟକାରେ ବାସ କରୁଥିବା ଲୋକମାନଙ୍କ ଚଳାଚଳ ଓ ଜୀବନ-ଧାରଣର ପତ୍ତା ଏହି ଯୋଜନା ଫଳରେ ପୂର୍ଣ୍ଣପୂର୍ଣ୍ଣ ବଦଳି ଯାଇଛି ଏବଂ ସୁକ୍ରଗଣ୍ଡୁର ଏକ ଅନୁଲତ ଦଣ୍ଡୁ ଅଞ୍ଚଳ ଆଜି ସମୃଦ୍ଧିମନ୍ତ ହୋଇପାରିଛି ।

ଓଡ଼ିଶା ପାଇଁ ଯେଉଁ '୭୩ ମେ' ଯୋଜନା' କରାଯାଇଛି, ସେଥିରେ ଟେନେସି ଉପତ୍ୟକା ଯୋଜନାର ସବୁ ଲକ୍ଷଣ ରହିଛି । ତାହା ଛଡ଼ା ଆଉ କିଛି ଅଧିକା ମଧ୍ୟ ରହିଛି । ତାହା ଏହି ଯେ ବର୍ତ୍ତମାନ ଓଡ଼ିଶାରେ ଯେତେ ଜମିରେ ଜଳସେଚନ ହେଉଛି, ଉକ୍ତ ଯୋଜନା ଫଳରେ ତା' ଅପେକ୍ଷା ଆହୁରି ୭ ନିୟୁତ ଏକର ଅଧିକା ଜମିରେ ଜଳସେଚନ କରାଯାଇପାରିବ । ଯଦି ଆବଶ୍ୟକ ପରିମାଣରେ ସମ୍ବଳ ମିଳେ, ତେବେ ଟେନେସି ଯୋଜନା ସୁକ୍ରଗଣ୍ଡୁ ପାଇଁ ଯେତକ କାର୍ଯ୍ୟ କରୁଛି, ଓଡ଼ିଶାର ଯୋଜନା ଓଡ଼ିଶା ତଥା ପଶ୍ଚିମ-ବଙ୍ଗ, ଦିଲ୍ଲୀ, ମଧ୍ୟପ୍ରଦେଶ ଓ ଆନ୍ଧ୍ର, ଶ୍ରଦ୍ଧେଶ ପାଇଁ ତାହା ଅପେକ୍ଷା ଅଧିକ କାର୍ଯ୍ୟ କରିବ ।

ଟିକରପଡ଼ା ବନ୍ଧ ତଥା ଗଣିଆ ବନ୍ଧ ଯୋଜନା

ଏହାକୁ ଓଡ଼ିଶାର ଭବ୍ୟତର୍କ ଯୋଜନା— ୧୯୬୩-୭୩ ଦଶକର ଯୋଜନା । ଯଦି ଓଡ଼ିଶା ତାର ଚର-ଦାରଦ୍ରା ଓ ଅନଗ୍ରସର ଅବସ୍ଥାରୁ ବାହାରି ଭାରତର ଅର୍ଥନୀତିକୁ ନିଜର ଉଲ୍ଲେଖଯୋଗ୍ୟ ଅବଦାନ ଦେବାକୁ ଚାହେଁ, ତେବେ ଏହି ବନ୍ଧ ନିଶ୍ଚୟ କରାଯିବା ଉଚିତ ।

ଆର୍ଥିକ ବ୍ୟୟ

ଏ ଯୋଜନାରେ ବନ୍ଧ (ଡ୍ୟାମ୍), ବିଦ୍ୟୁତଗାର ଓ ଆନୁସଙ୍ଗିକ କାର୍ଯ୍ୟ ପାଇଁ ୧୮୮-୭୦ କୋଟି ଟଙ୍କା;

ଏବଂ ବ୍ୟାରେଜ୍ ଓ ୪୭୫ ମାଇଲ ଜଳସେଚନ-ତଥା-
ନୌଗୁଳନ କେନାଲ ପାଇଁ ୨୧୫.୮୯ କୋଟି
ଟଙ୍କା—ଏହିପରି ମୋଟ ୪୦୪.୪୯ କୋଟି ଟଙ୍କା
ଖର୍ଚ୍ଚ ହେବ; ଯଥା:—

ବନ୍ୟା-ନିୟନ୍ତ୍ରଣ	...	୩୫	କୋଟି ଟଙ୍କା
ଜଳସେଚନ	...	୧୦୨.୧୭	କୋଟି ଟଙ୍କା
ବିଦ୍ୟୁତ୍	..	୨୭୭.୩୨	କୋଟି ଟଙ୍କା
ମୋଟ		୪୦୪.୪୯	କୋଟି ଟଙ୍କା

ବନ୍ୟା-ନିୟନ୍ତ୍ରଣ

ଏହି ବନ୍ଧ ହେବା ଫଳରେ ମହାନଦୀର ବନ୍ୟା
ପୁରାପୁର ଏବଂ ବ୍ରାହ୍ମଣୀ ଓ ବୈତରଣୀ ବନ୍ୟା ଆଂଶିକ
ଭାବରେ ଆୟତ୍ତ କରାଯାଇ ପାରିବ । ଫଳତଃ ବନ୍ୟା-
ମୁକ୍ତ ଅଞ୍ଚଳରେ ଖରାପ ଓ ରବି ଦୁଇଟି ଫସଲ ହୋଇ
ପାରିବ । ଏଥିରେ ପ୍ରାୟ ୩୫ କୋଟି ଟଙ୍କା ଖର୍ଚ୍ଚ
ହେଲେ ବନ୍ୟା-ନିୟନ୍ତ୍ରଣ କାର୍ଯ୍ୟକାରୀ ହୋଇ-
ପାରିବ ।

ଜଳସେଚନ

ଏହି ଯୋଜନା ଫଳରେ ୨,୧୧୮,୦୦୦ ଏକର
ଅଧିକ ଜମିରେ ଜଳସେଚନ ହୋଇପାରିବ ଓ
ଜଳସେଚନ ଫସଲ ଜମିର ପରିମାଣ ୩,୩୮୯,୦୦୦
ଏକର ହେବ । ଜଳସେଚନ ପାଇଁ ରଖାଯାଇଥିବା
ମୋଟ ୧୦୨.୧୭ କୋଟି ଟଙ୍କାରୁ ଜଳସେଚନ ଫସଲ
ଜମି ପାଇଁ ଏକର ପିଛା ଖର୍ଚ୍ଚ ୩୦୨ ଟଙ୍କା ହେବ ।

ବର୍ତ୍ତମାନ ଓଡ଼ିଶାରେ ସବୁ ଯୋଜନାରୁ
ଜଳସେଚନର ପୂର୍ବଧା ପାଇଥିବା ଜମିର ପରିମାଣ
ହେଉଛି ୨୭୭,୭୩୩ ଏକର ଖରାପ ଓ ୩୧୧,୨୭୫
ଏକର ରବି, ମୋଟ ଫସଲ ଜମି ୧,୦୮୯,୩୯୮
ଏକର । ଏଥିରୁ ୬ ଲକ୍ଷ ଏକର ପୂର୍ବକୁ ଅଞ୍ଚଳରେ
ଓ ୩୯,୩୯୮ ଏକର ବିକୋଶଭୂମି ଅଞ୍ଚଳରେ
ଅବସ୍ଥିତ ।

ବିଦ୍ୟୁତ୍ ଶକ୍ତି

ଡିକରପଡ଼ା-ଗଣିଆ ବିଦ୍ୟୁତ୍-ସଂସ୍ଥାଗୁଡ଼ିକ ଶୁଭ
ହେବା ଅବସ୍ଥାକୁ ଆସିବା ପୂର୍ବରୁ 'ଏ (A)' ଶ୍ରେଣୀ
ବିଦ୍ୟୁତ୍ ଯୋଜନାଧୀନରେ ୧,୦୦୫,୦୦୦
କିଲୋୱାଟ୍ ଜଳବିଦ୍ୟୁତ୍ ଶକ୍ତି ଓ ତାଳରେ
ତାପଜ ବିଦ୍ୟୁତ୍ ପରିକଳ୍ପନା ଅଧୀନରେ ୫୦୦,୦୦୦
କିଲୋୱାଟ୍ ଶକ୍ତି, ଏହିପରି ମୋଟ ୧,୫୦୫,୦୦୦
କିଲୋୱାଟ୍ ଶକ୍ତି ଉତ୍ପାଦନ କଲେ ଭଲ ପୂନିର୍ଦ୍ଧାରଣ
ସ୍ଥାପିତ ହୋଇପାରିବ ।

ଗଣିଆ କେନାଲଟି ମୁଣ୍ଡିଳ ବନ୍ଧର ଉପର
ମୁଣ୍ଡରେ ମହାନଦୀକୁ ପ୍ରବାହିତ ହେବ । ଡିକରପଡ଼ା
ବନ୍ଧ ନିମିତ୍ତ ହେବାର ଯଥେଷ୍ଟ ଆଗରୁ ମଧ୍ୟ ଏଥିରୁ
ଜଳବିଦ୍ୟୁତ୍ ଶକ୍ତି ଉତ୍ପନ୍ନ ହୋଇପାରିବ । ମୁଣ୍ଡିଳ
ବନ୍ଧର ଉପରପଟେ ପ୍ରାୟ ୯୩ ଫୁଟ ଉପରୁ ପାଣି
ପଡ଼ିବାର ପୂର୍ବଧା ଥିବାରୁ ସେଥିରୁ ପୂର୍ବରୁ 'ଲୋଡ଼'
ନେଲେ ଭଲ ୮ ମେଗାୱାଟ୍ ଓ ୩୦% ଲୋଡ଼
ନେବା ଭଲ ୨୭୦ ମେଗାୱାଟ୍ ବିଦ୍ୟୁତ୍ ମିଳି-
ପାରିବ ।

ଡିକରପଡ଼ା-ଗଣିଆ ଯୋଜନାରୁ ୧,୨୯୫,୦୦୦
କିଲୋୱାଟ୍ (୧୦୦%ଲୋଡ଼) ଓ ୪,୩୧୭,୦୦୦
କିଲୋୱାଟ୍ (୩୦%ଲୋଡ଼) ବିଦ୍ୟୁତ୍ ଶକ୍ତି ମିଳିବ ।
ଉକ୍ତ ୪,୩୧୭,୦୦୦ କିଲୋୱାଟ୍ ଶକ୍ତି-ଉତ୍ପାଦନ
ଇଉନିଟ୍ ସ୍ଥାପନ ପାଇଁ ୨୭୭.୩୨ କୋଟି ଟଙ୍କା
ଖର୍ଚ୍ଚର ଅଟକଳ ରଖାଯାଇଛି ।

ନୌ-ଗୁଳନ

ଡିକରପଡ଼ା-ଗଣିଆ ଯୋଜନାରେ ଧାରାହାର
ଏ ଫୁଟ ବା ତତୋର୍ଧିକ ଗଭୀରତା (draught)ର
ପ୍ରାୟ ୫୭୫ ମାଇଲ ଲମ୍ବର ପୁନାବ୍ୟା ଜଳପଥ
ନିର୍ମାଣର ବ୍ୟବସ୍ଥା ରହିଛି । ଏହି ଜଳପଥ ଯୋଗେ
ପାରାଦୀପ ବନ୍ଦରର ପାଣ୍ଟାଭବଣୀ ପ୍ରଦେଶକୁ ବାଟ

ଖୋଲିଦିବ ଏବଂ ସେପକ୍ଷ ଅଞ୍ଚଳ ସହିତ ପାରାଦୀପ ଓ
ତାପରେ ସାନ୍ତାପୁର (ଚିଲିକା ଦ୍ରୁତ ନିକଟସ୍ଥ
ପ୍ରସ୍ତାବର ବନ୍ଦର) ସଂଯୁକ୍ତ ହେବ ।

ପଶ୍ଚିମାଞ୍ଚଳ ପ୍ରାଣିକୁ ଚିଲିକା ମଧ୍ୟକୁ ବହୁନେବା
ପାଇଁ ୪୦୫୦ ଫୁଟ ଗଭୀରର ୩୨୫ ମାଇଲ ଲମ୍ବ
ଯେଉଁ କେନାଲ ଖୋଲିଦିବ, ତାହା ଫଳରେ ଚିଲିକାର
ପଶ୍ଚିମାଞ୍ଚଳରେ ୧୫୦ ବର୍ଗମାଇଲ ପରିମିତ ଏକ
ପୁରୁଷିତ ପୋତାଗ୍ରସ୍ଥ ତଥା ହୋଇପାରିବ । ଏଠାରେ
ମାଛଧର ଜାହାଜ, ବଡ଼ ଜାହାଜ ଓ ବୁଡ଼ା ଜାହାଜ
ପ୍ରଭୃତି ଲଙ୍ଗର ପକାଇ ରହିପାରିବ ଏବଂ ଏପରି କି
ଦରକାର ହେଲେ ମରୁମତି ବା ତଥାପି କରାଯାଇ
ପାରିବ । ଏହି କେନାଲ ଖୋଲିଦିବା ଫଳରେ
ତାହାର ପୂର୍ବ ପାଖ ବନ୍ଦୁଆର ଚିଲିକା ଦ୍ରୁତ ଦୁଇ-
ସାଗରେ ହଇଜା କରାଯିବ । ଗୋଟିଏ ସ୍ୱାସ୍ଥ ପ୍ରାୟ
୩୫୦ ବର୍ଗମାଇଲ ପରିମିତ ଲୁଣା ପାଣିର ଦ୍ରୁତ ଓ
ଅନ୍ୟତ୍ର ପ୍ରାୟ ୧୦୦ ବର୍ଗମାଇଲ ପରିମିତ ମଧୁର
ପାଣିର ଜଳାଧାର । ଏହା ଫଳରେ ଶିଳ୍ପ ବିକାଶ
ବିଶେଷତଃ ମଧ୍ୟ-ଶିଳ୍ପ ବିକାଶର ସମ୍ଭାବନା ବୃଦ୍ଧି
ପାଇବ ।

ମଧ୍ୟାଞ୍ଚଳ ଓ ପର୍ଯ୍ୟଟନ

ଚିଲିକା ଦ୍ରୁତ ବର୍ଷକୁ ପ୍ରାୟ ୩୫ ଶହ ଟନ୍
ମାଛ ମିଳୁଛି । ଉକ୍ତ ଉନ୍ନୟନ ଯୋଜନା କାର୍ଯ୍ୟକାରୀ
ହେଲେ ମଧ୍ୟ-ଉତ୍ପାଦନ ଓ ଚଳନର ଆୟ ବୃଦ୍ଧି
ପାଇବ । ଏହା ଛଡ଼ା ମଧୁର ପାଣିର ମାଛଗୁଣ ପାଇଁ
୭,୨୦,୦୦୦ ଏକର ପରିମିତ ଜଳଭଣ୍ଡାର ସୃଷ୍ଟି
ହେବା ଫଳରେ ଅବସର-ବିନୋଦନ ଓ ପର୍ଯ୍ୟଟନ
ପାଇଁ ଉପଯୁକ୍ତ କ୍ଷେତ୍ର ଯୋଗାଇବ ।

ବୃତ୍ତିଅଞ୍ଚଳ ଓ ପୁନର୍ବାସନ

ଝିକରପଡ଼ା-ଗଣିଆ ଯୋଜନା ଫଳରେ
୭,୨୦,୦୦୦ ଏକର ଜମି ବୁଝାଯିବ । ଏଥିରୁ ପ୍ରାୟ
୨,୦୦,୦୦୦ ଏକର ଜମିରେ ରୁଷ କରାଯାଇଅଛି ।
ଏହା ଫଳରେ ଯେଉଁମାନେ କ୍ଷତିଗ୍ରସ୍ତ ହେବେ,

ସେମାନଙ୍କୁ କ୍ଷତିପୂରଣ ଦେବାପାଇଁ ୫୫ କୋଟି
ଟଙ୍କାର ବ୍ୟୟା କରାଯାଇଛି ।

ଆର୍ଥିକ ଦିଗ

ଝିକରପଡ଼ା-ଗଣିଆ ଯୋଜନାରେ ମୋଟ
୪୦୪.୪୯ କୋଟି ଟଙ୍କା ଖର୍ଚ୍ଚ ହେବ ବୋଲି ଅନୁମାନ
କରାଯାଇଛି । ଏଥିରୁ ୫୫ କୋଟି ଟଙ୍କା କେବଳ
କ୍ଷତିପୂରଣ ଓ ଅଭିଯାନ ପାଇଁ ଖର୍ଚ୍ଚ କରାଯିବ ।
ବର୍ତ୍ତମାନ ଯେଉଁ ୧୦ ଲକ୍ଷ ଏକରରେ ଜଳସେଚନର
ସୁବିଧା ଅଛି, ଉକ୍ତ ଯୋଜନା ଫଳରେ ତାହା ଅପେକ୍ଷା
ଅତିରିକ୍ତ ୩୪ ଲକ୍ଷ ଏକରରେ ଜଳସେଚନ
କରାଯାଇପାରିବ ।

ଝିକରପଡ଼ା-ଗଣିଆ ଯୋଜନା କାର୍ଯ୍ୟକାରୀ
ହେଉଥିବା ସଙ୍ଗେ ସଙ୍ଗେ ଇନ୍ଦ୍ରାବଣୀ ଯୋଜନାର
କାର୍ଯ୍ୟ ବୃଦ୍ଧିପାଏ । ଇନ୍ଦ୍ରାବଣୀ ଯୋଜନାରେ
କଳାହାଣ୍ଡି ଜିଲ୍ଲାର ୩,୫୦,୦୦୦ ଏକର ଜମିରେ
ଜଳସେଚନ କରାଯାଇପାରିବ । ଏଥିରୁ ୭,୮୦,୦୦୦
କଲୋର୍ଡ଼ାହି ବ୍ୟୟାଭିଷା ଉତ୍ପାଦନ ହୋଇପାରିବ ଓ
ସର୍ବମୋଟ ୫୨ କୋଟି ଟଙ୍କା ଖର୍ଚ୍ଚ ହେବ ।

ତୁଙ୍ଗାପୁ ଯୋଜନାର ଅଧିକ ଲକ୍ଷ୍ୟଗୁଡ଼ିକୁ, ଅର୍ଥାତ୍
ବନ୍ୟାନିୟନ୍ତ୍ରଣ, ଜଳସେଚନ ଓ ବ୍ୟୟାଭିଷା ଉତ୍ପାଦନର
ଲକ୍ଷ୍ୟ ହାସଲ ପାଇଁ ୧୯୭୩-୭୩ ମଧ୍ୟରେ ୨୫୦
କୋଟି ଟଙ୍କା ଖର୍ଚ୍ଚର ସୁଚନା ଦିଆଯାଇଛି । ଏହା
କାର୍ଯ୍ୟକାରୀ ହୋଇଗଲେ ଝିକରପଡ଼ା-ଚାଳଚେର
ଶିଳ୍ପ ସମୂହର ପ୍ରତିଷ୍ଠା ସମ୍ଭବ ହେବ ଓ ଗ୍ରାମାଞ୍ଚଳରେ
ଶିଳ୍ପବିକାଶ ପରିଚଳନା ରୂପାୟିତ ହୋଇପାରିବ ।

ଗୋଟିଏ ଦିଗରୁ କାରଖାନାର ମୂଲ୍ୟ ଅପେକ୍ଷା
ଏହି ୨୫୦ କୋଟି ଟଙ୍କା କିଛି ଅଧିକ ନୁହେଁ । ଦଶ
ବର୍ଷ ମଧ୍ୟରେ ଏତିକି ଟଙ୍କା ଖର୍ଚ୍ଚ କରିଦେଲେ ସାଗ
ଓଡ଼ିଶାର ପୁଞ୍ଜାଞ୍ଚଳର ରୂପ ବଦଳିଯିବ ଓ ଦଶଦୁଇ
ସମ୍ବର୍ଦ୍ଧରେ ପରିଣତ ହେବ । ଏହି ଦୃଷ୍ଟିରୁ
୧୯୭୩-୭୩ ଦଶକକୁ ଓଡ଼ିଶାର ସ୍ୱାଧୀନତାଦିନ ବୋଲି
କୁହାଯାଇପାରେ ।

ଦେଶର ପ୍ରଚାରଣାପାଇଁ ସ୍କୁଲ ସେଭିଂସ୍ ସିକ୍ୟୁରିଟିରେ ଅର୍ଥ ବିନିଯୋଗ କରନ୍ତୁ

- ୧। ବାରବର୍ଷିଆ ଜାଣସୁ ପ୍ରଚାରଣା ସାଟିଫିକେଟ୍ (ହେଲ୍ଡ-ଇଅର୍ ନ୍ୟାସନାଲ୍ ଡିଫେନ୍ସ୍ ସାଟିଫିକେଟ୍)—ବାର୍ଷିକ ସୁଧ ଶତକଡ଼ା ୫.୨୫ (ମ୍ୟାରିଉଡିରେ) ।
- ୨। ଦଶବର୍ଷିଆ ପ୍ରଚାରଣା ଅମାନତ ସାଟିଫିକେଟ୍ (ଟେନ୍-ଇଅର୍ ଡିଫେନ୍ସ୍ ଡିପୋଜିଟ୍ ସାଟିଫିକେଟ୍)—ବର୍ଷକୁ ସୁଧ ଶତକଡ଼ା ୪.୫୦ (ବର୍ଷକୁ ବର୍ଷ ଦିଆଯାଏ) ।
- ୩। ସତରବର୍ଷିଆ ଆନ୍ୟଇଟି ସାଟିଫିକେଟ୍ (ଫିଫ୍ଟିନ୍-ଇଅର୍ ଆନ୍ୟଇଟି ସାଟିଫିକେଟ୍)—ନିୟମିତ ମାସକୁ ମାସ ୧୫ ବର୍ଷଯାଏ ଟଙ୍କା ପାଉଥିବେ । ବାର୍ଷିକ ଶତକଡ଼ା ୩୫ ଚନ୍ଦକୃଷି ହାରରେ ସୁଧ ।
- ୪। ଗୋଷ୍ଠିଅର୍ଥ ସେଭିଂସ୍ ବ୍ୟାଙ୍କ ଡିପୋଜିଟ୍—୧୦,୦୦୦ ଟଙ୍କା ପର୍ଯ୍ୟନ୍ତ (ଯୁଗ୍ମ-ଆକାଉଣ୍ଟରେ ୫୨୦,୦୦୦) ଜମା ଉପରେ ଶତକଡ଼ା ବାର୍ଷିକ ୫.୩୯ ଏବଂ ୫୧୦,୦୦୦ (ଯୁଗ୍ମ-ଆକାଉଣ୍ଟରେ ୫୨୦,୦୦୦)ରୁ ଅଧିକ ଜମା ଉପରେ ଶତକଡ଼ା ବାର୍ଷିକ ୬.୫ ହାରରେ ସୁଧ ।
- ୫। କ୍ୟୁମୁଲେଟିଭ୍ ଟାଇମ୍ ଡିପୋଜିଟ୍ ଆକାଉଣ୍ଟ—ପାଞ୍ଚବର୍ଷିଆ ହିସାବ ପାଇଁ ଶତକଡ଼ା ବାର୍ଷିକ ୩.୩, ଦଶବର୍ଷିଆ ହିସାବ ପାଇଁ ଶତକଡ଼ା ୩.୮ ଓ ସତରବର୍ଷିଆ ହିସାବ ପାଇଁ ଶତକଡ଼ା ବାର୍ଷିକ ୪.୩ ହାରରେ ଚନ୍ଦକୃଷି ସୁଧ ।
- ୬। ପ୍ରିମିୟମ୍ ପାଇର୍ ବଣ୍ଡ—ସ୍ୱରସାର ମିଳିବା ସଙ୍ଗେ ସଙ୍ଗେ ୫ ବର୍ଷ ପରେ ସୁଧ ସହିତ ଜମା ଟଙ୍କା ଫେରସ୍ତ ମିଳେ ।

ମନେ ରଖନ୍ତୁ :

ଆପଣ ଯେଉଁ ସଞ୍ଚୟ କରିବେ, ତାହା ଉପରେ ଆପଣଙ୍କ ନିରାପଣ ଓ ଆପଣଙ୍କ ସନ୍ତାନସନ୍ତତିଙ୍କ ସମୃଦ୍ଧି ନିର୍ଭର କରେ । ସ୍କୁଲସଞ୍ଚୟରେ ବିନିଯୋଗ କରାଯାଉଥିବା ଅର୍ଥ ଦେଶର ପ୍ରଚାରଣା-ବ୍ୟବସ୍ଥାକୁ ସୁଦୃଢ଼ ହେବାରେ ସାହାଯ୍ୟ କରିବ ।

ବିଶେଷ ବିବରଣ ପାଇଁ—

- ଦି ରିଜିଷ୍ଟ୍ରାଲ୍ ଡିଭିଜନ୍, ନ୍ୟାସନାଲ୍ ସେଭିଂସ୍, ଓଡ଼ିଶା, କଟକ ଜମ୍ଭା
- ଡେପୁଟି ଡିଭିଜନ୍, ସ୍କୁଲ ସେଭିଂସ୍, ପାଇନାନ୍ସ୍ ଡିପାର୍ଟମେଣ୍ଟ, ଭୁବନେଶ୍ୱର ଜମ୍ଭା
- ନିଜ ନିଜ ଜିଲ୍ଲାର ଡିଷ୍ଟ୍ରିକ୍ଟ ସେଭିଂସ୍ ଅଗାଁନାଇଜରଙ୍କ ନିକଟକୁ ଲେଖନ୍ତୁ ।

ଅଟକବନ୍ଦୀ - ନା - ଅତିଥି !
ଦେଓଳ ଶିବରରେ ଅଟକବନ୍ଦୀଙ୍କ ଜୀବନ

ଚୀନା ଅପପ୍ରବୃତ୍ତର ନମୁନା



ସ୍ୱଳପ୍ତାନର କୋଟା ସହରଠାରୁ ୫୫ ମାଇଲ ଦୂରରେ ଦେଓଳ ଅବସ୍ଥିତ । ଏଠାରେ ଚୀନାମାନଙ୍କୁ ଅନୁସୃଷ୍ଟ ବନ୍ଦୀରୂପେ ରଖାଯାଇଥିଲା । ଏଣେ ଭାରତବାସୀ ଦେଓଳ ଶିବରରେ ବନ୍ଦୀମାନଙ୍କ ଜୀବନଧାରଣ ସମ୍ପର୍କରେ ବିଶେଷ କିଛି ଜାଣିବା ପୂର୍ବରୁ ହିମାଳୟ ସେପଟୁ ପିକଙ୍କ ରେଡ଼ିଓରୁ କିଛି ହିନତଳେ ପ୍ରସ୍ତୁତ କରାଗଲା ଯେ ଦେଓଳ ଶିବରରେ ଥିବା ପରସ୍ପର ବିରୋଧୀ ଚୀନା ଅଟକବନ୍ଦୀମାନଙ୍କ ମଧ୍ୟରେ ସହଯୋଗ ଗଣ୍ଡଗୋଳ ଲାଗିରହିଛି—ଶିବରରେ ଥିବା ଜଣେ ୧୩ ବର୍ଷର ଝିଅକୁ ଯୋଡ଼ି ମାରି ଦିଆଯାଇଛି—କତ୍ୟାବ । କିଛି ପ୍ରକୃତ କଥା ଏହାର ଓଲଟା । ଲୋକସମ୍ବର୍ଦ୍ଧକାରୀ ଆକାଶବାଣୀ ପ୍ରସ୍ତୁତରେ ଚୀନ ସରକାର କେତେଦୂର ପାରମ୍ପରା, ତାହା ଦେଓଳ ଶିବରର ହିମାଳୟ ଶିବରଠାରୁ ଜଣାପଡ଼ିବ । ବଦରଣାଟି ଜଣେ ପ୍ରତ୍ୟକ୍ଷ-ଦର୍ଶୀଙ୍କଠାରୁ ମିଳିଛି—ସ ।

ସମସ୍ୟା

ଚୀନ ଭାରତ ଉପରେ ଆକ୍ରମଣ କଲା ପରେ ଭାରତରେ ଥିବା ଚୀନା ନାଗରିକମାନଙ୍କୁ ନେଇ ଭାରତ ସରକାର ମହା-ଅଭ୍ୟୁତ୍ଥାନରେ ପଡ଼ିଲେ । ଭାରତରେ ଥିବା ମୋଟ ୧୫ ହଜାର ଚୀନା ନାଗରିକଙ୍କ ଭିତରୁ ଦୁଇ ହଜାର ଜଣଙ୍କୁ ଦେଶର ବିଭିନ୍ନ ଦୃଷ୍ଟିରୁ ବିପଜ୍ଜନକ ମନେ କରାଯାଇଥିଲା । ସେମାନଙ୍କୁ ଅବଶେଷରେ ଦେଶରୁ ଦୃଷ୍ଟି ହି ସ୍ୱଳପ୍ତାନର ଦେଓଳଠାରେ ଅଟକ ରଖାଗଲା । ୧୯୪୯ ମସିହାର ଜେନେରା-ରୁକ୍ମି ଅନୁସାରେ ସେମାନଙ୍କୁ ସରକାରୀ-ସମାଜର ସମସ୍ତ ସୁଖ-ସୁବିଧା ଦେବାର ବ୍ୟବସ୍ଥା ସେଠାରେ କରାଗଲା ।

ଶିବରର ପରିବେଶ

ପୃଥିବୀର କୌଣସି ସ୍ଥାନରେ ଯଦି କେହି ଅବସର-ବିନୋଦନ କେନ୍ଦ୍ର ବା କୃତ୍ରି ଶିବର ଦେଖିଥାଆନ୍ତି,

ତେବେ ସେ ଦେଓଳ ଶିବର ସମ୍ପର୍କରେ ସମ୍ୟକ୍ ଧାରଣା କରିପାରିବେ । ଅବଶ୍ୟ ସେଥିରେ ବି ଟିକିଏ ପାର୍ଥକ୍ୟ ରହିଛି । ତାହା ହେଉଛି ଏହି ଯେ ଅବସର-ବିନୋଦନ କେନ୍ଦ୍ରରେ କୁଡ଼ି-କୁଡ଼ି ପଇସା ଗଣି ଯେଉଁ ସୁଖ-ସ୍ୱାଚ୍ଛନ୍ଦ୍ୟ ପାଇବାକୁ ହୁଏ, ଦେଓଳରେ ଅଟକବନ୍ଦୀମାନେ ତାହା ମାଗଣା ପାଆନ୍ତି । ଶିବରରେ ଦଙ୍ଗା-ଦଙ୍ଗାମା, ଅତ୍ୟାଚାର ତ ଦୂରର କଥା, ସେଠାକାର ସ୍ୱାଚ୍ଛନ୍ଦ୍ୟ ଓ ମୁକ୍ତ ପରିବେଶ ଗୁଡ଼ି ଚୀନ ଫ୍ରେଣ୍ଡ୍‌ସିପା ପାଇଁ ମଧ୍ୟ କେତେକ ବନ୍ଦୀ ଅନୁଭବ ହେଉଥିଲେ ବୋଲି ପ୍ରକାଶ ପାଇଛି ।

ଶିବର-ଜୀବନ

ଶିବରବାସୀମାନେ ଉଚ୍ଚ ଗୁଡ଼ିକିଣ୍ଠ ବଡ଼ ବଡ଼ ଘରେ ବାସ କରୁଥିଲେ । ବାସୁ ସଞ୍ଚାଳନ ପାଇଁ ଏ ଘରେ ଯଥେଷ୍ଟ ସୁବିଧା ଅଛି । ଭର ଚାରିପଟେ ଖୋଲ ପଡ଼ିଥା । ପରିଚାଳନା ପାଇଁ ଶିବରକୁ ପାଞ୍ଚ ଭାଗରେ

ବିଭକ୍ତ କରାଯାଇଥିଲା । ପ୍ରତ୍ୟେକ ଭାଗ ପାଇଁ ଜଣେ ଜଣେ ନିର୍ଦ୍ଦେଶ ଦେବା ଥିଲେ । ଶେତାରିକ ମାତ୍ରରେ ଗୋପମାୟ ଶ୍ରେଷ୍ଠ ଯୋଗେ ଏକ ନେତାମାନଙ୍କୁ ନିର୍ଦ୍ଦେଶ କରାଯାଇଥିଲା । ନେତାମାନ ଶିବର କର୍ତ୍ତୃପକ୍ଷକ ସହ ସମ୍ପର୍କ ରଖା ଯିବା ଜନ ଜନ ଦାୟିତ୍ଵରେ ଥିବା ବନ୍ଦୀମାନଙ୍କ ହାତଲର ବୁଝୁଥିଲେ ।

ବନ୍ଦୀମାନଙ୍କୁ ଯେଉଁ ଖାଦ୍ୟ ଦିଆଯାଉଥିଲା, ତାହା ଉଚ୍ଚସ୍ତର ଓ ଯଥେଷ୍ଟ; ଏପରି ନ ଦୁର୍ଲ୍ଲଭପ୍ରାପ୍ତ ଚୀନର ମୂଳ ଭୂଖଣ୍ଡରେ ସାଧାରଣ ଲୋକେ ଯେଉଁ ଖାଦ୍ୟ ଖାଇବାକୁ ପାଉଛନ୍ତି, ତା' ଭୂଲନାରେ ଦେଉଳ ଶିବରର ଖାଦ୍ୟ କହୁ ଗୁଣରେ ଗୁଣକର ଓ ସ୍ଵାସ୍ଥ୍ୟ-ଜନକ । ୧୨ ବର୍ଷରୁ ଉର୍ଦ୍ଧ୍ଵ ବୟସର ପ୍ରତ୍ୟେକ ଶିବରବାସୀଙ୍କୁ ପ୍ରତିଦିନ ୧୫ ଆଉନ୍ସ ଗୁଜ୍ଞଳ, ୪ ଆଉନ୍ସ ଗହମ, ୬ ଆଉନ୍ସ ମାଂସ, ୬ ଆଉନ୍ସ ପରିବା, ୫ ଆଉନ୍ସ ଡାଲି, ଅଧ ଆଉନ୍ସ ଚିନି, ୧ ଆଉନ୍ସ ଦୁଧ ଓ ୧ ଆଉନ୍ସ ତେଲ ମିଳେ । ୫ ବର୍ଷରୁ କମ୍ ବୟସର ପ୍ରତି ପିଲାକୁ ଦୈନିକ ଅଧଲିଟର ଦୁଧ ଓ ଏହା ଛଡ଼ା ଅନ୍ୟ ସମସ୍ତଙ୍କୁ ସପ୍ତାହରେ ତିନି ଥର ମାଂସ, ଦୁଇ ଥର ମାଛ ଓ ଥରେ ଅଣ୍ଡା ମିଳେ ।

ପ୍ରତ୍ୟେକ ଶିବରବାସୀ ପ୍ରକେଟ-ଖର୍ଚ୍ଚ ବୃଦ୍ଧିରେ ମାସକୁ ପାଞ୍ଚଟଙ୍କା ପାଏ । ଏହା ଛଡ଼ା ଶିବର କର୍ତ୍ତୃପକ୍ଷକ ଚିକିତ୍ସାଧାନରେ ଥିବା ଶିବରବାସୀର ଜନ ଟଙ୍କାରୁ ମଧ୍ୟ ସେ କାର୍ଯ୍ୟନିତ୍ତ ବରଦ୍ଧି କରନ୍ତୁ କଣିକା ପାଇଁ ମାସିକ ୧୫୦ ଟଙ୍କା ପର୍ଯ୍ୟନ୍ତ ଏକ ବରଦ୍ଧିରେ ଥିବା ଜନ ଆତ୍ମୀୟ-ସୁଜନଙ୍କ ନିକଟକୁ ପଠାଇବା ପାଇଁ ୩୫୦ ଟଙ୍କା ପର୍ଯ୍ୟନ୍ତ ଉଠାଇପାରେ ।

ଶିବରରେ ସ୍ଵାସ୍ଥ୍ୟ

ପ୍ରଥମେ ଦୁଇ ହଜାର ଚୀନା ଅଟକବନ୍ଦୀ ଦେଉଳରେ ପହଞ୍ଚିବା ପରେ ସେମାନଙ୍କ ସ୍ଵାସ୍ଥ୍ୟ

ପରୀକ୍ଷା କରାଯାଇ କଲେବ ଓ ଟାଇପ୍ ଏଡ଼ି ପ୍ରତିଷେଧକ ଟିକା ଦିଆଯାଇଥିଲା । ଆଉ ମଧ୍ୟ ପ୍ରତ୍ୟେକ ଅଟକବନ୍ଦୀଙ୍କୁ ରଞ୍ଜନରଶ୍ମି, ସାହାଯ୍ୟରେ ପରୀକ୍ଷା କରାଯାଇଥିଲା ।

ଶିବରର ପରିତ୍ଵାର-ପରିଚ୍ଛନ୍ନତା ପ୍ରତି ଯଥେଷ୍ଟ ଧ୍ୟାନ ଦିଆଯାଏ । ପ୍ରତିଦିନ ସକାଳ ଛଅଟାରେ ମେଡେକାଲମାନେ ଶିବର ସମୀପ କରନ୍ତି । ଟ୍ରାକ୍ଟର, ଟ୍ରେଲର ଯୋଗେ ଆବର୍ଜନାଗୁଡ଼ାକ ବାହାରକୁ ନିଆଯାଏ । ସାଧାରଣ ସ୍ଵାସ୍ଥ୍ୟ ବିଭାଗର ଜଣେ ଇନ୍ସପେକ୍ଟର ଏ କାର୍ଯ୍ୟର ଚିତ୍ତାବଧାନ କରନ୍ତି ।

ଶିବରରେ ୫୦ ଶଯ୍ୟାବିଶିଷ୍ଟ ଏକ ଆଧୁନିକ ହସପିଟାଲ୍ ଅଛି । ଜଣେ ମହିଳା ଡାକ୍ତରଙ୍କ ସମେତ ଦୁଇ ଜଣ ଡାକ୍ତର ତଥା ନର୍ସ, କମ୍ପାଉଣ୍ଡର, ଧାଣି ଆଦି ସ୍ଵାସ୍ଥ୍ୟ-କର୍ମୀଗୁଣ୍ଠମାନଙ୍କୁ ଏ ହସପିଟାଲ୍ରେ ନିଯୁକ୍ତ ରଖାଯାଇଛି ।

ଶିବରବାସୀମାନଙ୍କୁ ଜବରଦସ୍ତି କୌଣସି କାର୍ଯ୍ୟ ଦିଆଯାଏ ନାହିଁ । ସେମାନେ ନିଜ ଇଚ୍ଛା ଅନୁସାରେ ସମସ୍ତ କଟାଇ ପାରନ୍ତି । ଟେନିସ୍, ଭଲି ବଲ୍, ବ୍ୟାଡ୍ମିଣ୍ଟନ୍, ଚେଷ୍, କ୍ୟାରିମ୍ ଆଦି ବିଭିନ୍ନ ଖେଳ କସରତ୍ତର ବ୍ୟବସ୍ଥା ସେମାନଙ୍କ ପାଇଁ କରାଯାଇଥିଲା ।

ମନୋରଞ୍ଜନ

ପ୍ରତିଦିନ ସନ୍ଧ୍ୟା ୬୫ଟାରୁ ୮୫ଟା ପର୍ଯ୍ୟନ୍ତ ଅଟକ-ବନ୍ଦୀଙ୍କ ମନୋରଞ୍ଜନ ପାଇଁ ରେଡିଓ ଯୋଗେ ଭିରୋସ୍ ସଙ୍ଗୀତ ପରିବେଷଣ କରାଯାଏ । ସଙ୍ଗୀତ-ପ୍ରେମୀମାନଙ୍କ ପାଇଁ ବେହେଲ୍, ହାରମନିଅମ୍ ଓ ତବଲ ପ୍ରଭୃତି ମଧ୍ୟ ଯୋଗାଇ ଦିଆଯାଏ ।

ଦୈନିକ ଜୀବନ

ସକାଳ ୬୫ଟା ମଧ୍ୟରେ ଅନୁଶ୍ରେଣ ବନ୍ଦୀମାନଙ୍କ ନାମରେ ଆସିଥିବା ଠିକ୍ସ ସେମାନଙ୍କୁ ଦିଆଯାଏ (୫୧ ପୃଷ୍ଠା ଦେଖନ୍ତୁ)



ଗୀନା ଅଟକବନ୍ଦୀମାନଙ୍କ ପ୍ରତି
ଅତିଥିର ସମ୍ମାନ

ଦେଉଳ ଶିବିରରେ
ଗୀନା ବନ୍ଦୀଙ୍କ ସ୍ୱଚ୍ଛନ୍ଦ ଚଳାଚଳ

× × ସେମାନଙ୍କ (ଗୀନା ଶିଶୁମାନଙ୍କ)
ଶିକ୍ଷା ପାଇଁ ଉପଯୁକ୍ତ ବ୍ୟବସ୍ଥା
କରାଯାଏ ଓ ବହି-ଗ୍ଲୋବ୍-ଖାତା
ପ୍ରଭୃତି ଯୋଗାଇ ଦିଆଯାଏ । ବୟସ
ଅଟକବନ୍ଦୀମାନେ ପିଲାମାନଙ୍କୁ ଶିକ୍ଷା
ଦିଅନ୍ତି । × × (୪୧ ପୃଷ୍ଠା)



× × ବନ୍ଦୀମାନଙ୍କୁ ଧର୍ମ ଉପଦେଶ ଦେବା ପାଇଁ ଶିବିର ମଧ୍ୟରେ
ଗୋଟିଏ ଗାର୍ଜୀ ଓ ଜଣେ ପାଦ୍ରୀ ଅଛନ୍ତି × × (୪୧ ପୃଷ୍ଠା)

ଆମର ଭବାରତା



× × ଅଟକବନ୍ଦୀମାନଙ୍କୁ ସକାଳ ୮ଟାରୁ ଏଟା ମଧ୍ୟରେ ପରିବା ଓ ମାଛ ଆଦି ବାଣି ବିଆଯାଏ × × (୪୧ ପୃଷ୍ଠା)

ଚଢ଼େ—ଜଣେ ବନ୍ଦୀ ଶିବର କାଶ୍ମିରୁ ଗୋଟିଏ କୁକୁଡ଼ା ନେଇ ଫେରୁଛନ୍ତି



× × ଶିବରର ବଉଳ ସ୍ଥାନରେ ଶିଖାରର ଚୀନା-ଶିଶୁମାନଙ୍କୁ ଦେଖିବାକୁ ମିଳେ × × (୪୧ ପୃଷ୍ଠା)

ଶିବରର ସୋଲରେ ଶିଖାରର ଶିଶୁ

ଆସନ୍ତା କାଲିର

ଯବାନ ପାଇଁ

ଆଜିର ଏ

ଅମର କାହାଣୀ



ରତ୍ନ-ଜବାଜାନି

ଉଠିଲା ଶଙ୍ଖ ବଜି

ଜନଗଣ ପଥେ ଭବ କନ୍ୟ-ରଥ ଚନ୍ଦ୍ର-ମୁଖର ଆଜି.....

କାହିଁଲେ ସସାଗର ଧରା ମଲେ ଅଖଣ୍ଡ ସୁଗନ୍ଧାସ—
ଏଭଳି ପୁରସ୍କାର ଏକା ବୀରର ହି ପ୍ରାପ୍ୟ

ନେପା ରଣଜନର ଅଗ୍ନି-ପରୀକ୍ଷାରେ
ଶାସ୍ତ୍ରର ଏହି ପ୍ରତିଶ୍ରୁତି ରୂପାୟିତ ହୋଇଛି । ସମସ୍ତଙ୍କୁ
ସମାନତାର ଯେଉଁ ପ୍ରତିଶ୍ରୁତି ଦେଇଥିଲା ଆମର
ସମ୍ବିଧାନ—ଆଜି ସୀମାନ୍ତର ଡାକ ଚାକୁ ରକ୍ତର
କଷ୍ଟରେ ତାର ଦେଇଛି, ସବୁଦିନ ପାଇଁ ।

ପଞ୍ଜାବର ଶେଫଟିକ କଳ ଅନୁଗତ ଗ୍ରାହୋଦା
ଗ୍ରାମ, ନେପାଠାରୁ କାହିଁ କେତେ ଦୂର । ତୀନା
ଆତ୍ମନଶର ଅଗ୍ନି-ପରୀକ୍ଷା ସେଇ ପୂର୍ବର ଗାଁ ଭିତରୁ
ଟାଣିଆଣିଥିଲା ମେଜର ବ୍ରହ୍ମ ସତ୍ତ୍ୱ ନେପା
ରଣଜନକୁ ।

ବିଗାଡ଼ିଥିବାର ହୋଇଥିବାର ସିଂଙ୍କ ସେନାବାହିନୀ ଅଧୀନରେ ବ୍ରହ୍ମ ସଭାକୁ ଦଖଲ କରିଥିଲା ଚଣ୍ଡାଳ ରାଜାଙ୍କ ନର ଗୋଟିଏ 'ପିଲୁଡ଼ି ବ୍ୟାଟେରୀ' (ଆଗ୍ନେୟାସ୍ତ୍ର-ମାଳା) ରଖାଇ ଦାବି କଲା । ଜାତ ନିକଟବର୍ତ୍ତୀ ଚୋଡ଼ାଳରୁ ନଦୀର ଘାଟିଟିକୁ ଜମି ରକ୍ଷଣାପାଇଁ ମେଜର ବ୍ରହ୍ମ ସଭା ।

ନଈ ସେପାଖରୁ ଚୁଡ଼ାକୁ ଚୁଡ଼ା ଚୀନା ମାଡ଼ି-ଆସୁଥିଲା । ପଞ୍ଚମାଳପରି ଅସଂଖ୍ୟ ସେମାନେ । କିନ୍ତୁ ବ୍ରହ୍ମ ସଭା ସେଇ ଦେଶର ଲୋକ, ସେଇଠି ଗୁଚ୍ଚ ପିଲୁଡ଼ିଏ ବି ଜାଣେ 'ହତୋକା ପ୍ରାପ୍ତ୍ୟସେ ସ୍ତର୍ଗ ଜୟାବା ଘୋଷ୍ୟସେ ମଞ୍ଜା' ହନ ହନ ହୋଇ ଉଚ୍ଚ ହସ୍ତା କଟିଗଲା—ଚୋପମାଳାର ଗୁରୁ ଗମ୍ଭୀର ଗର୍ଜନରେ କାନ ତରଫା ହୋଇଗଲା—କମାଣର ଧୁମପଟଳୀରେ ବ୍ରହ୍ମ ସଭାଙ୍କର ସାରା ଦେହ କଳା ହୋଇଗଲା । ତଥାପି ତାଙ୍କର ହାତ ଅବଶ ହୋଇ ନାହିଁ—କି ଚୀନାମାନେ ନଈ ଘାଟର ପାଖ ବି ମାଡ଼ିପାରି ନାହାନ୍ତି । ମେଜର ସଭାଙ୍କର ନେତୃତ୍ୱ ଓ ବୈଦ୍ୟୁତିକ ଦକ୍ଷତା ଯୋଗୁଁ ଆମର କମାଣ୍ଡରୁ ଗୋଳାମାନ ଚୋଡ଼ାଳ ଯାଏ ତମକ ଯାଇ ଅଗଣିତ ଶତ୍ରୁ ସୈନ୍ୟ କ୍ଷୟ କରନ୍ତୁ—ଚୋଡ଼ାଳର ଘରଗୁଡ଼ାକୁ ଦଖଲ କରିବା ପାଇଁ ଚୀନାକୁ ଫୁଲୁସଭା କ ଦେଇ ନାହିଁ ।

ବାଧ ହୋଇ ଚୀନାଏ ନିଜ ଅସ୍ତ୍ରାଧିକାରୀ ଚୋକିଗାର ଖୋଳ ଆନୁଗୋପନ କରିଛନ୍ତି । ବାରମ୍ବାର ଗୋଟାଏ ପ୍ଲାନରୁ ଗୋଳାବୁଷ୍ଟି ହୋଇ ଅଗଣିତ ସେନାକୁ କାକୁ କରି ରଖିଛି—ଏତକ ଚୀନା-ମାନେ ସହପାତ୍ର ନ ଥିଲେ ପରା ! ପ୍ରାଣମୁକ୍ତ ହୋଇ ସେମାନେ ସୁମାସାରେ ଅଭିଯାନ ଚଳାଇଲେ—ସେ କୌଣସିମତେ ମେଜର ସଭାକୁ ନିରାସ ନ କଲେ ଚୀନାବାହିନୀଙ୍କ ପକ୍ଷେ ନଈ ପାରିହେବା ସମ୍ଭବ ହେବ ନାହିଁ ।

ମେଜର ସଭା ଅଭିଯାନର ଗତିକୁ ଲକ୍ଷ୍ୟ କଲେ । ନିଜର କମାଣ୍ଡମାଳାର ମୁହଁ ଏପରି ନିର୍ଭୀକତାରେ ଲୁଖ କଲେ, ଯେପରି କି ପ୍ରତ୍ୟେକ ଗୋଳା ଅବ୍ୟର୍ଥଭାବେ ଶତ୍ରୁଗୁଣ୍ଡଣୀ ଉପରେ ହିଁ ପଡ଼ିବ । ତାଙ୍କର ଅବ୍ୟର୍ଥ ଲକ୍ଷ୍ୟ ଶତ୍ରୁସୂଚ୍ୟ ମଧ୍ୟରେ ଆତଙ୍କ ଖେଳାଇଦେଲା । ଥରେ ନୁହେଁ, ଦୁଇ ଥର ନୁହେଁ—ସୁରି ସୁରି ବାର ଶହ ଶହ, ହଜାର ହଜାର ଚୀନା ତାଙ୍କୁ କାନ୍ଦି ମିଶାଇ ମାଡ଼ିଆସିଛନ୍ତି ଆଗକୁ । ଶତ ରଥୀ ମଧ୍ୟରେ ବାଳକ ଅଭିମନ୍ୟୁ ପରି ମେଜର ସଭା ନିଜର ଅବ୍ୟର୍ଥ କମାଣ ଚଳାଇ ସେମାନଙ୍କୁ ପଛକୁ ହଟାଇ ଦେଇଛନ୍ତି—ଜୀବନ୍ତ ଆଗ୍ନେୟଗିରିରୁ ସର୍ବ-ଗ୍ରାସୀ ଅଗ୍ନିହେଲକ ପରି ଉତ୍ତପ୍ତ ଗୋଳା ଆଗରେ ଶତ୍ରୁବାହିନୀ ମୁଣ୍ଡ ଟେକି ନ ପାରି ଜସରଫ ଦେଇଛି । ଚୀନାଙ୍କ ପାଇଁ ଏଭଳି ରୌରବ ନରକ ସୃଷ୍ଟି କରି ମେଜର ସଭାଙ୍କ ଅଧୀନସ୍ଥ ଗୋଲଦାନ ବାହିନୀ ସେଦିନ ଭାରତୀୟ ଯବାନର ସାରପଣ ପୁଣ୍ୟ ଆଗରେ ପ୍ରମାଣିତ କରି ଦେଇଛନ୍ତି ।

କିନ୍ତୁ ସବୁଥିର ସୀମା ଅଛି । ସମୁଦ୍ର ତେଜ ପରି ଚୁଡ଼ାକୁ ଚୁଡ଼ା ଶତ୍ରୁ ସୈନ୍ୟ ମାଡ଼ିଆସିଲେ—ସେମାନଙ୍କୁ ନିପାତ କରିବା ଜଣେ ଦିନଶକ ପକ୍ଷେ ଅସମ୍ଭବ । ସେଥିପାଇଁ ପରଦିନ ମେଜର ସଭାଙ୍କ କମାଣ-ବାହିନୀଙ୍କୁ ଆଦେଶ ଦେଲା—ସମ୍ପୂର୍ଣ୍ଣ ରାଜାଜନର ପଛକୁ ହଟି ଯିବା ପାଇଁ । ସମଗ୍ର ବାହିନୀକୁ ପଛକୁ ହଟାଇ ନେଉଥିବା ବେଳେ ଅସୁନକ ସେମାନଙ୍କ ଉପରେ ହୋଇଛି ପ୍ରବଳ ଗୋଳାବୁଷ୍ଟି—ଅତି ନିକଟରୁ—ଲୁକ୍କାୟିତ ଏକ ଚୀନାବାହିନୀଙ୍କ ଦ୍ୱାରା । ଏ ଅତକତ ଆକ୍ରମଣର ପ୍ରତ୍ୟେକ ପାଇଁ ପୁରୁଷା ବି ମିଳନାହିଁ ମେଜର ସଭାଙ୍କୁ ।

ମେଜର ସଭାଙ୍କ ଗାଡ଼ିରେ ନିର୍ଧା ଲାଗିଗଲା । ସେ ନିଜେ ବି ଶତ୍ରୁଗୁଳରେ ଆହତ । ତଥାପି ସେ ସାହସ (୨୪ ପୃଷ୍ଠା ଦେଖନ୍ତୁ)

ଲେମ୍ବୁ-ଘାସର ତେଲ (ଲେମ୍ବୁ ଗ୍ରାସ୍ ଅଏଲ୍) ବୈଦେଶିକ ମୁଦ୍ରା ଅର୍ଜନର ଉପାୟ



ଗତ ବହୁ ଶତାବ୍ଦୀ ହେଲେ ଭାରତୀୟ ଚେମ୍ବୁଳ ପୃଥିବୀ ଉପରେ ବ୍ୟବହାର ପ୍ରସାର କରି ଆସିଅଛି । ଶୁଣାଯାଏ, ସ୍ୱତ୍ୱମାନଙ୍କ ଗୁଣୀ ମେଘ ନିଜର ଗାଧୁଆ-ପାଣିକୁ ସୁକାସିତ କରିବା ପାଇଁ ପୁରୁଷ ଭାରତୀୟ ଅଠର ବ୍ୟବହାର କରୁଥିଲେ । ଏ ହେଲ ୪୦୦ ବର୍ଷ ତଳର କଥା । କିନ୍ତୁ ଆଜି ମଧ୍ୟ ଗୋଟାଏ ପ୍ରକାର ଭାରତୀୟ ଘାସ, ପୃଥିବୀର ବହୁ ଅଞ୍ଚଳରେ ବ୍ୟବହୃତ ମୁଲ୍ୟବାନ୍ ଗାଧୁଆ ସାବୁନକୁ ସୁକାସିତ କରିବାରେ ବ୍ୟବହୃତ ହେଉଛି ।

କେନ୍ଦ୍ର ଅଞ୍ଚଳରେ ଏ ଘାସ ଜନ୍ମେ । ଉଦ୍ଭିଦ-ଶାସ୍ତ୍ରରେ ଏହାର ନାମ *Cymbopogon Flexosus* । ସେ ଗଜ୍ୟରେ ମଧ୍ୟ ଏହା ବହୁଳ ପରିମାଣରେ ଗୁଣ କରାଯାଏ । ଏ ଘାସର ବ୍ୟବହାର ଏହି ଯେ, ଏଥିରୁ ମାଂସି ପତ୍ର ଧରି ହାତରେ ମଳିଦେଲେ ସେଥିରୁ ଲେମ୍ବୁର ଖୁସକ (ସୁକାସ) ବାହାରେ । ଏହି ସୁକାସ ଯୋଗୁଁ ସମୁଦାୟ ଘାସକୁ ଲେମ୍ବୁ ଘାସ (ମାଲୟାଲମ୍ ଭାଷାରେ 'ପୁଲ ଆଲଲମ୍') କୁହାଯାଇଛି ।

୧୦୦ ବର୍ଷରୁ ଅଧିକ କାଳ ହେଲେ ଭାରତରୁ ରପ୍ତାନି କରାଯାଇଥିବା 'ଲେମ୍ବୁ-ଘାସର ତେଲ' ପୃଥିବୀ ବଜାରରେ 'ପୂର୍ବ-ଭାରତୀୟ ଲେମ୍ବୁ-ଘାସତେଲ' ବୋଲି ଖ୍ୟାତି ଲାଭ କରିଛି । କାଗଜପତ୍ରର ଦେଖାଯାଏ ଯେ ୧୯ଶ ଶତାବ୍ଦୀର ଶେଷଭାଗକୁ ୧୦ ଟନରୁ ଅଧିକ ଲେମ୍ବୁ-ଘାସ-ତେଲ କୋଡିନ୍ ଓ ଜର୍ମାନ ବଜାରରୁ ରପ୍ତାନି କରାଯାଇଥିଲା । ଗତବର୍ଷ ଭାରତ ଗ୍ରାସ୍

୨୫ କୋଟି ଟଙ୍କାରୁ ଅଧିକ ମୂଲ୍ୟର ୧୧୫୪ ଟନ ତେଲ ରପ୍ତାନି କରିଥିଲା ।

ଇଂଲଣ୍ଡ ଆମ ଲେମ୍ବୁ-ଘାସ-ତେଲର ପ୍ରଧାନ ଗନ୍ତାଘଟ ହେଲେ ବ ଗତବର୍ଷ ସୁକାସ, ରୁଷିଆ, ଜାପାନ, ପ୍ଲେମ-ଜର୍ମାନୀ ଓ ନେଦରଲ୍ୟାଣ୍ଡ ଆମଠାରୁ ଏହି ତେଲ ୧୦୦ ଟନରୁ ଅଧିକ କଣିଥିଲେ । ପୃଥିବୀରେ ଦରକାର ହେଉଥିବା ଏହି ତେଲର ଗତକଥା ୮୦ରୁ ୮୫ ଶହ କେବଳ ଭାରତ ଯୋଗାଇଥାଏ ।

ଲେମ୍ବୁ-ଘାସ-ତେଲର ପ୍ରଧାନ ଉପାଦାନ ହେଉଛି 'ସାଇଟ୍ରାଲ (Citral)' । ଆଇର୍ଡିନୋନ୍ ତଥାରେ ଏହା ବ୍ୟବହୃତ ହୁଏ, ତା ପାଇଁ ଏ ତେଲ ଏତେ ମୂଲ୍ୟବାନ୍ । ଆଇର୍ଡିନୋନ୍ ବିଭିନ୍ନ ଉପାଦାନ ମିଶାଇ ବହୁପ୍ରକାର ଅଠର ଓ ସୁକାସ ଗ୍ରହଣ ତଥାରେ ହୁଏ । ଲେମ୍ବୁ-ଘାସ-ତେଲରେ ଗତକଥା ୭୮ରୁ ୮୦ ଶହ ସାଇଟ୍ରାଲ୍ ଥାଏ । ଏବେ ସାଇଟ୍ରାଲରୁ କୃତ୍ରିମ ଭାବେ 'ଏ' ଭଳି ଉପାଦେୟ ସାମଗ୍ରୀମାନ ତଥାରେ କରାଯାଉଛି ।

ଏବେ କେତେ ବର୍ଷ ମଧ୍ୟରେ ଶୁଦ୍ଧମାନଙ୍କ ଭାବେ ଲେମ୍ବୁ-ଘାସ-ତେଲର ବ୍ୟବହାର ବୃଦ୍ଧି ପାଇଛି । ପାଞ୍ଚ ବର୍ଷ ପୂର୍ବେ ଭାରତରେ ୫୦ ଟନ ତେଲ ଭାବେ 'ଏ' ତଥାରେ ଲାଗିଥିବା ସ୍ଥଳେ ଗତବର୍ଷ ପ୍ରାୟ ୨୫୦ ଟନ ତେଲ ଲାଗିଥିଲା ।

ଅନ୍ତତରେ ବଣୁଆ ଭାବରେ ଜଣାଥିବା ଲେମ୍ବୁ-ଘାସରୁ ଅର୍ଦ୍ଧ ବ୍ୟବହାର କରି ତିନି ତଥାରେ କରାଯାଉଥିଲା । କ୍ରମେ ଏହାର ଗୁଣ୍ଡା ବର୍ଦ୍ଧିଗୁଣ୍ଡାକୁ କେରଳରେ ଏହାର ଧାରାବାହିକ ଗୁଣ କରାଗଲା ।

ବର୍ତ୍ତମାନ ଏ ରାଜ୍ୟରେ ପ୍ରାୟ ୭୦,୦୦୦ ଏକରରୁ ଅଧିକ ଜମିରେ ଲେନ୍ସ-ଘାସ ଚାଷ କରାଯାଉଛି । ଆଜି ମଧ୍ୟ ଦେଉଳ ସରକାର ଓଦକ୍‌କାଲିଠାରେ ଗୋଟିଏ 'ଲେନ୍ସ-ଘାସ ଗବେଷଣା କେନ୍ଦ୍ର' ସ୍ଥାନେ କରିଛନ୍ତି, ଯେଉଁଠାରେ କି ଘାସର ଉତ୍ପାଦନ ଓ ଘାସ-ତେଲର ଗୁଣ ବଢ଼ାଇବା ପାଇଁ ଗବେଷଣା କରାଯାଇଛି ।

ଏ ଘାସରୁ ତେଲ ବାହାର କରିବା ପ୍ରଧାନତଃ କୁଟୀର-ଶିଳ୍ପ ଆକାରରେ ରହିଛି । ଘାସ-କିଆଣ୍ଡ-ଗୁଡ଼ିକ ଇତସ୍ତତଃ ଓ ଛୋଟ ଛୋଟ ଚକ ଆକାରରେ ରହିଛି (ହାସହାରୀ ଏକରରୁ ୫ ଏକର) । ଆଜି ଗୋଟିଏ ଅଧିକିଆ ହେଉଛି ଯେ ଘାସ ଶୁଖିଗଲେ କାଳେ ସେଥିରୁ ତେଲ-ଅଂଶ କମିଯିବ ଏଥିପାଇଁ ତାହାକୁ ବେଶି ଦିନ ପର୍ଯ୍ୟନ୍ତ ଗବା କରି ରଖାଯାଉ ନାହିଁ ।

ଘାସରୁ ତେଲ ବାହାର କରିବା ପାଇଁ ଅଧିକାଂଶ ଗୁଣା ନିଜ ନିଜର ପୁରୁଣାକାଳିଆ ନିଆଁ ଘଟି (Stills) ରଖିଛନ୍ତି । ଏହି ଘଟିଗୁଡ଼ିକ ସାଧାରଣତଃ କୋଣାକୃତି କାହାଳ ଆକାରର । ପ୍ରତ୍ୟେକ ଘଟି ଗୋଟିଏ ଚମ୍ପା ନଳ (Cylinder) ଉପରେ ଖଞ୍ଜା ଯାଇଥାଏ ଓ ଏହାର ତଳ ପାଖରେ ମଶିଷ ଗଳିଯିବା ଭଳିଆ ଗୋଟିଏ ଗାତ ଥାଏ । ଏଇ ବାଟେ ତା ଭିତରକୁ ଲୋକ ଘାସ ଭର୍ତ୍ତି କରନ୍ତି କିମ୍ବା ଘଟି ଭିତରୁ ଘାସର ଅଦରକାଣ୍ଡ ଅଂଶ କାଢ଼ି ବାହାର କରନ୍ତି । ମାଟି ଓ ଭଟାରେ ତିଆରି ଗୋଟିଏ ତୁଲି (ଫର୍ଣ୍ଣେସ) ବା ଚୁମ୍ବର କାମ ହୁଏ । ଉକ୍ତ କୋଣାକୃତି କାହାଳ (ଚଳମୁହାଁ) ନାଡ଼ରୁ ଗୋଟିଏ 'ଘମାଉବନ ସନ୍ଧ' (କଣ୍ଠେନ୍ଦ୍ରସର) ନିଆଯାଇ ଅଧିକସ୍ଥ ଏକ ନଳପୂର୍ଣ୍ଣ କାଠ ପିମ୍ପା ମଧ୍ୟରେ ବୁଡ଼ାଇ ରଖାଯାଇ ଥାଏ । 'ଘମାଉବନ ସନ୍ଧ' ବାଟେ କାହାଳରୁ ବାଷ୍ପ ଓ ତେଲ ଆସି ପିମ୍ପାର ପାଣି ଉପରେ ଘାସିବାକୁ ଲାଗେ ।

ଏହା ବହୁଳତା ହୋଇଗଲେ ତାକୁ ଚମ୍ପାଭ କରିଚୁଲିରେ କାଢ଼ିନେଇ ବୋତଲରେ ଭରି ଦିଆଯାଏ ।

ହାସହାରୀ ଘାସ ଓଜନର ଶତକଡ଼ା ୦.୩୦ ୦.୫ ଭାଗ ପର୍ଯ୍ୟନ୍ତ ତେଲ ବାହାରିଥାଏ । ଏକ ଏକରରୁ ହାସହାରୀ ପ୍ରାୟ ୨୦ ଗ୍ରାମ୍ ତେଲ (ଅର୍କ) ମିଳେ ।

ଏ ପର୍ଯ୍ୟନ୍ତ ଏହି ଶିଳ୍ପ-ପଥରେ ବାଧାଦିଗୁ ଥିଲା ବହୁତ । ଅର୍କ ବାହାର କରିବା ପ୍ରଣାଳୀ ସତକର ହେଉଥିଲା । ଏଥିପାଇଁ ସରପାଳି ମଧ୍ୟ ଭଲ କସମର ନ ଥିଲା । ତେଣୁ ଲେନ୍ସ-ଘାସରୁ ବାହାରୁଥିବା ତେଲ ଅପେକ୍ଷାକୃତ କମ୍ ଓ ନିକୃଷ୍ଟ ଧରଣର ହେଉଥିଲା । ଏହା ଫଳରେ ମୂଲ୍ୟର ଓଲଟ-ବିଲେମ୍ ହେଉଥିଲା । ଲୋକେ ସେଥିପାଇଁ ଏ ଘାସଗୁଣକୁ ମନ ବଳାଇ ନ ଥିଲେ ।

ଲେନ୍ସ-ଘାସ କିଆଣ୍ଡକୁ ଗଲେ ପ୍ରାୟ ସେ କେନ୍ଦ୍ର ଦେଖିପାରିବ ଯେ ଠିକ୍ ତାରି ଭଳି ଆଜି ଗୋଟାଏ ନାଡ଼ର ଘାସ ଲେନ୍ସ-ଘାସ ପାଖେ ପାଖେ ବାଜୁକା ଭଳି କୁଆଁ ମେଲିଛି । ଏଇ ଅନାଚିଆ ଘାସରୁ ସାଇ-ଟ୍ରାଲ ମିଳେ ନାହିଁ । ତେଣୁ ଏହା ଲାଭପ୍ରଦ ନୁହେଁ ।

ଆଗେ-ଲେନ୍ସ-ଘାସ ଗୁଣାମାନେ ସାଧାରଣତଃ ଏଇ ବାଜୁକା ଘାସକୁ ଉପାଡ଼ିବା ପାଇଁ ଯତ୍ନ ନ କରି ଭଲ ଓ ମନ୍ଦ ସବୁ ଘାସକୁ ଏକାଠି କାଟି ନେଇ ଅର୍କ ବାହାର କରୁଥିଲେ । ତେଣୁ ଅର୍କ ବେଶି ଓ ଭଲ ବାହାରୁ ନ ଥିବା ଫଳରେ ଉତ୍ପାଦିତ ବାଣିଜ୍ୟ ମାନ୍ଦା ହେଉଥିଲା ।

ସେଥିପାଇଁ ଭାରତ ସରକାର ୧୯୫୭ ମସିହାରୁ ଲେନ୍ସ-ଘାସ-ତେଲ ଉତ୍ପାଦିତ କରିବାରେ ବାଧାତା-ମୂଳକ କସମ୍-କଟକଣା କଡ଼ାକଡ଼ି ଚାଲୁ କରିଛନ୍ତି । କୃଷି ଉତ୍ପାଦନ (ଗ୍ରେଡ଼ିଂ ଓ ମାର୍କିଂ) ଆଇନରେ ଲେନ୍ସ-ଘାସ-ତେଲର ଦୁଇଟି କସମ୍ ସ୍ଥିର

କରାଯାଇଛି—“ସ୍ପେଶାଲ” [ବିଶେଷ] ଓ “ଗ୍ରେଡ ଏ” (ପ୍ରଥମ ଶ୍ରେଣୀ) । ‘ସ୍ପେଶାଲ’ ତେଲରେ ସାଇକ୍ଲାଇ ଶ୍ରୀ ଶତକଡ଼ା ୮୦ରୁ କମ୍ ନୁହେଁ ଓ ‘ଗ୍ରେଡ ଏ’ ତେଲରେ ଶତକଡ଼ା ୭୭ରୁ କମ୍ ନୁହେଁ । ସେହି ବର୍ଣ୍ଣଠାରୁ କେବଳ ‘ଆର୍ ମାର୍କ’ ଚିହ୍ନିତ ତେଲ ଏ ଦେଶରୁ ବିଦେଶକୁ ରପ୍ତାନି ହୋଇ ଆସୁଛି ।

ଦାଧିତାମୂଳକ କପମ୍-ନିରୁଦ୍ଧଣ ଯୋଗୁଁ ଶ୍ୱାସ୍ପିତ ଫଳ ଫଳିଛି । ବିଦେଶରେ ‘ପୂର୍ବଭାରତୀୟ ଲେମ୍ବୁ-ସାସ-ତେଲ’ ପ୍ରତି ଗଣନାକାର ଆସ୍ଥା ବଢ଼ିବା ଫଳରେ ରପ୍ତାନିର ପରିମାଣ ବୃଦ୍ଧି ପାଇଛି ।

ଭାରତୀୟ ଉପ-ମହାଦେଶରେ ଅର୍ଦ୍ଧପତ ବୃଷ୍ଟି-ଲତା ପୂର୍ବ ରହିଛି । ଏ ସବୁଥିରୁ ଯେଉଁ ତେଲ ଓ ଅର୍ଦ୍ଧ ବାହାରୁଛି ତାହା ସାରା ପୃଥିବୀରେ ଲୋକପ୍ରିୟ ହୋଇ ପାରିଛି । କେତେ ଡିଫ ବର୍ଷ ପୂର୍ବେ ଭାରତ ଭୂମଧ୍ୟସାଗରୀୟ ଦେଶମାନଙ୍କୁ ଚନ୍ଦନ - ତେଲ ପଠାଉଥିଲା । ଏପରି କି ବର୍ତ୍ତମାନ ମଧ୍ୟ ଚନ୍ଦନ ତେଲ ବ୍ୟବସାୟରେ ଭାରତର ଏକଗୁଡ଼ିଆ କାରବାର ବଜାୟ ରଖିଛି । କିନ୍ତୁ ବିଶେଷ ପରିମାଣରେ ବୈଦେଶିକ ମୁଦ୍ରା ଅର୍ଜନ କରୁଥିବା ଅତ୍ୟାବଶ୍ୟକ ତେଲ ମଧ୍ୟରେ ‘ଲେମ୍ବୁ-ସାସ’କୁ ହିଁ ପ୍ରଥମ ସ୍ଥାନ ଦିଆଯାଉଛି ।





ବନସଜୀ ରଂଧା ଖାଦ୍ୟ ଗୃହି

ଖାଇଲା ଯାଏଁ ଭଲ ଲାଗେ

ତତ୍ତ୍ୱେନ ଯେ ଯେନ ଶାନ୍ତେ ତେ
 ସୁସନ୍ଦେହେ ଶାନ୍ତାୟ ଯୋଗ୍ୟ
 ଶତେ ଶତେ ଯେତେ ଦେଶବା
 ଶୋଧିଲେବ, କଳ୍ପତରୁ ଚନ୍ଦନ
 ଦାଧି ଶାନ୍ତ ଯେ ଯାହୁଁ ଦେଶ
 ଦଳ ସୁଖେ ଦେଶେ ତୁଳେ,
 ଯଦେ ଶାନ୍ତିକ ଏ ଚି ହୁଏତେ
 ହେବୁ ଯେ ଶାନ୍ତ ସୁସନ୍ଦେହ ।



ସୁସନ୍ଦେହ ଶାନ୍ତାୟ ଚନ୍ଦନ
 ଶାନ୍ତାୟ ଚନ୍ଦନ, ଶାନ୍ତେ ଶାନ୍ତ
 ଶାନ୍ତ ଶାନ୍ତକର ଯେ ଶାନ୍ତ
 ସୁସନ୍ଦେହ ।

ବନସଜୀ
 ପିତାମହ ପ୍ରତି ଶ୍ରଦ୍ଧା
 (ଫାସିନ ଏ ଚି ହୁଏତେ)

ଦେଶେ ଶାନ୍ତେ ଶାନ୍ତିକ, ଯଦେସ

ASPIV-16081

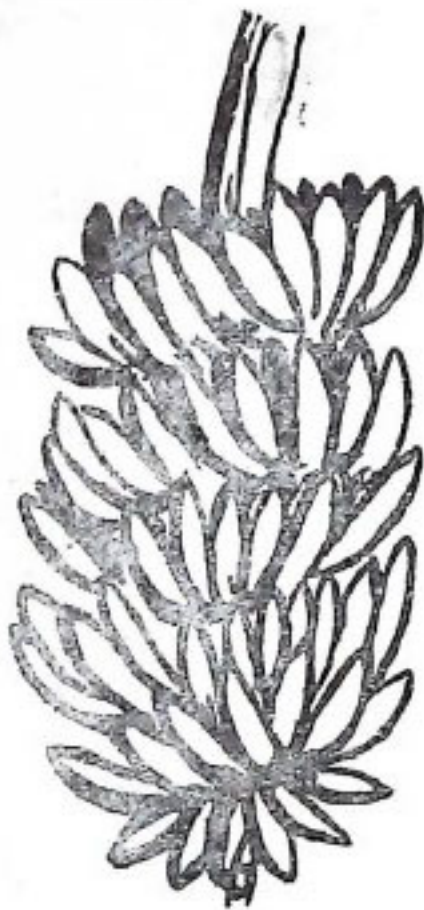

କଦଳୀ ଗୋଟିଏ ପୁଷ୍ଟିକର ଖାଦ୍ୟ । କଦଳୀରେ ବହୁଳ ଖାଦ୍ୟପ୍ରାଣ, ପ୍ରୋଟିନ ଓ ଶ୍ୱେତସାର ଅପେକ୍ଷା ପରିମାଣରେ ଥିବାରୁ ଏହା ସ୍ୱାସ୍ଥ୍ୟ ପକ୍ଷରେ ଉପକାରୀ । ଆମ ଦେଶରେ ପ୍ରାଚୀନକାଳରୁ କଦଳୀର ଉପକାରଣ ଲୋକେ ବୁଝିପାରିନି । ତେଣୁ ପୁନଃ-ପାଠ୍ୟ, ପୁଣ୍ୟପଦ୍ମରେ ପାଚନ୍ତୁ କଦଳୀ ଗୋଟିଏ ଅପରିଚିତ ଉପାଦାନ । ଯେଉଁମାନେ ଓଷାକାର କରନ୍ତି, ସେମାନେ ପାଚନ୍ତୁ କଦଳୀ ଖାଇବାକୁ ପସନ୍ଦ କରନ୍ତୁ । କଞ୍ଚା କଦଳୀ ମଧ୍ୟ ଆମର ଗୋଟିଏ ଅତି ପ୍ରସିଦ୍ଧ ପ୍ରକାର । ଏହା ଯେପରି ସୁସ୍ୱାଦୁ, ସେହିପରି ପୁଷ୍ଟିକର । ଶ୍ୱେତୀମାନଙ୍କର ପଥ୍ୟ ପାଇଁ ଏହା ବିଶେଷ ଉପକରେ ଆବଶ୍ୟକ ହୋଇଥାଏ । କଦଳୀର ଖାଲ ଫଳ ଯେ ଆମର ଦରକାର, ତାହା ନୁହେଁ; କଦଳୀର ପତ୍ର, ମଞ୍ଜା, ଉଣ୍ଡା ସବୁ ଆମର କାମରେ ଲାଗେ ।

କଦଳୀ-ଗୁଣ ଅତି ପଦ୍ମଜ । ଅଳ୍ପ ଖର୍ଚ୍ଚ ଓ ଅଳ୍ପ ପରିଶ୍ରମରେ କଦଳୀ ବଗିଚା କରାଯାଇ ପାରିବ । ଓଡ଼ିଶାର ସବୁ ଅଞ୍ଚଳରେ କଦଳୀ ଗୁଣ କରାଯାଇ ପାରିବ । କିନ୍ତୁ ଦୁର୍ଦ୍ଦିନ କଥା, ଓଡ଼ିଶାବାସୀ କଦଳୀ-ଗୁଣ ପ୍ରତି ବିଶେଷ ଧ୍ୟାନ ଦେଉନାହାନ୍ତି । ଫଳରେ ଆମ ରାଜ୍ୟରେ କି କଞ୍ଚା କି ପାଚନ୍ତୁ ଉତ୍ତମ ପ୍ରକାର କଦଳୀ ଦୁର୍ଘପାପ୍ୟ ଓ ଦୁର୍ମୂଲ୍ୟ । ପ୍ରତ୍ୟେକ ଦିନର ଦିନର ଟଙ୍କା କଦଳୀ ଆନ୍ତ ପ୍ରଦେଶରୁ ଓଡ଼ିଶାକୁ ଆସୁଛି, ଅଥଚ ଟିକିଏ ମନ ଦେଲେ ଓଡ଼ିଶାବାସୀ ପ୍ରଚୁର କଦଳୀ ଗୁଣ କରି ଏଦିଗରେ ଆତ୍ମନିର୍ଭରଶୀଳ ହୋଇପାରନ୍ତେ । ଓଡ଼ିଶାରେ ଏକର ପ୍ରତି ହାରାହାରି ପରୁଣ ମହଣ କଦଳୀ ଆମଦାନୀ ହେଉଥିଲାବେଳେ ପଡ଼ୋଶୀ ଆନ୍ତ ପ୍ରଦେଶରେ ଏକର ପ୍ରତି ଅଡ଼େଇ ଶହରୁ ତିନିଶହ ମହଣ କଦଳୀ ଆମଦାନୀ ହେଉଅଛି ।

ମାଟି

ହୋଇଯାଏ ମଟାଳ ବା ପକ୍କୁଆ ମାଟି କଦଳୀ-ଗୁଣ ପାଇଁ ବିଶେଷ ଉପଯୋଗୀ । କିନ୍ତୁ ପାହାଡ଼ିଆ ଓ ମାଳ ଅଞ୍ଚଳରେ ମଧ୍ୟ କଦଳୀ ଗୁଣ କରାଯାଇ ପାରିବ । ପୋଖରୀତୁଡ଼ା, ନଈକୂଳିଆ ଓ ନାଳକୂଳିଆ ଜାଗାରେ କଦଳୀ-ଗୁଣ ଭଲ ଟୁଏ । ମୋଟ ଉପରେ ଓଡ଼ିଶାର ସବୁ ଅଞ୍ଚଳରେ ସାମାନ୍ୟ ପରିଶ୍ରମରେ କଦଳୀ ଗୁଣ କରାଯାଇ ପାରିବ । ଉପ-କୂଳବର୍ତ୍ତୀ ଅଞ୍ଚଳ ଏଥିପାଇଁ ବିଶେଷଭାବରେ ପ୍ରସିଦ୍ଧ ।

କଦଳୀ-ଗୁଣ

ପରୁଣ ଓ ଚରଣ ମାସରେ ଜମିକୁ ଭଲଭାବରେ ଗୁଣ କରି ଦେବା ଦରକାର । କୈଶିକ ମାସରେ ପୁଆ ଲଗାଇବା ପାଇଁ ଗାଠ ଖୋଳିବାକୁ ହେବ । ଗାଠଗୁଡ଼ିକ ଦେଇ ହାତ ଗଞ୍ଜର ଓ ଦୁଇ ହାତ

ଭେଦା ହେବା ଦରକାର । ଗୋଟିଏ ଗାତ
ଆଉ ଗୋଟିଏ ଗାତଠାରୁ ପାଞ୍ଚ ଛଅ ଦାତ
ଛଡ଼ାରେ ଭେଦା ନିହାତ ଦରକାର । ଗାତ-
ଶୁଖିଲେ ଶୁଖିଲ ପଥ ଇଞ୍ଚି କରି ନିଆଁ ଲଗାଇ
ଦେବାକୁ ହେବ । ତାପରେ ଗାତରୁ ବାହାରିଥିବା
ମାଟିରେ ଦୁଇ ଟୋକେଇ ଶୁଖିଲ ଗୋବର ଖତ ବା
କମ୍ପୋଷ୍ଟ ଖତ ମିଶାଇ ଇଞ୍ଚି କରି ଦେବାକୁ
ହେବ । ଆଷାଢ଼ ମାସ ଆରମ୍ଭରେ କଦଳୀ ପୁଆ

ପୋଡ଼ିବା ଭଲ । କଡ଼ ପୁଆ ପୋଡ଼ିଲେ ପଥଗୁଡ଼ିକ
ଅଧାରୁ କାଟିଦେବା ଉଚିତ ।

ବେଉଁଷଣ

କଦଳୀ-ବଗିଚାରେ ବେଣି ବେଉଁଷଣ ଦରକାର
ହୁଏ ନାହିଁ । ତେବେ କାର୍ତ୍ତିକ ମାସ ବେଳକୁ ବଗିଚାକୁ
ହଣାମୟ କରି ଗଛ ଶୁଖିପଟ ମାଟିକୁ କୋଡ଼ିଦେବା
ଦରକାର । ଚନ୍ଦ୍ରମୂଳରେ କିଛି ପାଇଁଣ, ଗୋବର
ଖତ ଓ ହାଡ଼ଗୁଣ୍ଡ ଦେଲେ କଦଳୀ ଭଲ ଫଳେ ।
ଚନ୍ଦ୍ରଗୁଡ଼ିକ ସାତ ଆଠ ମାସର ହୋଇଗଲେ ଗଛ
ମୂଳରେ ପିଡ଼ିଆ ଦେବା ଭଲ ।

ପ୍ରକଳ କଦଳୀଗଛର କଡ଼ ଶସ୍ତ୍ର । ତେଣୁ ଗଛ
କଡ଼ ହୋଇଗଲେ ପ୍ରତି କଦଳୀଗଛରେ ଦାଉଁଶ
ଦିଏ ଦେବାକୁ ହେବ । କଦଳୀକୁଦା ଯେପରି
କହୁଅଥା ନ ହୁଏ ସେଥିପ୍ରତି ନଜର ଦେବା
ଦରକାର । ପ୍ରତି ବୁଦାରେ ମୂଳ ଗଛ ଚଢ଼ା ଦୁଇ
ଠିକଣି ପୁଆ ରଖି ବାକି ପୁଆଗୁଡ଼ିକୁ ଦାଣି ଦେବା
ଦରକାର ।

କଦଳୀ-ବଗିଚାରେ ପାଣି ଯେପରି ଜମି ନ ରହେ
ତାହା ଦେଖିବାକୁ ହେବ ।

ଫଳବା ପୂର୍ବରୁ କଦଳୀଗଛରୁ ପଥ କାଟିବା
ଅନୁଚିତ । ତେବେ ଖଣ୍ଡେ ଅଧେ ପଥ କଟାଯାଇ
ପାରେ । କିନ୍ତୁ ଅଧିକ ପଥ କାଟିଲେ ଗଛକୁ ବାଧା
ହୁଏ । ଇଣ୍ଡା ଭାଙ୍ଗିବାଦେଲେ କାତଠାରୁ ଶୁଖିଣ୍ଡେ
ପୁଡ଼ି ଭାଙ୍ଗିବା ଉଚିତ । ଇଣ୍ଡା ଭାଙ୍ଗିସାର ଭାଙ୍ଗିବା
ଜାଗାରେ ମାଟି ବୋଳିଦେଲେ ପେଣ୍ଡାକୁ ରସ
ନିଶିଡ଼ିବା ବନ୍ଦ ହୋଇଯାଏ ।

କଦଳୀ ପାକଳ ହୋଇଗଲେ ତାହାକୁ କାଟି
ନେଇ ଗଛଟି ମୂଳ ସହିତ ଚାଡ଼ିଦେବା ଦରକାର ।
ଗଛର ମୁଣ୍ଡା ବୁଦାରେ ରହିଲେ ତାହା ପଡ଼ି ପୋକ
ହୁଅନ୍ତି ।



ପୋଡ଼ି ଗାତରେ ପାଇଁଣ, ଚନାବାବାମ ପିଡ଼ିଆ ଓ
କିଛି କଷା ପଥ ଦେବାକୁ ହେବ । କାର୍ତ୍ତିକ ମାସରେ
ମଧ୍ୟ କଦଳୀ ଲଗାଯାଇ ପାରିବ ।

ଯେଉଁ ପୁଆ ପୋଡ଼ିବ, ତାହା ମାଗେରା ଓ
ହୁଣ୍ଡପୁଷ୍ଟ ହୋଇଥିବା ଦରକାର । ଛୋଟ ଛୋଟ ପୁଆ

କଦଳୀ ବୃତ୍ତାନ୍ତି ସବୁବେଳେ ସପା ରଖିବା ଦରକାର । ମଝିରେ ମଝିରେ ଶୁଖିଲପତ୍ର ଓ ପଟଗୁଡ଼ିକ କାଟି ସପା କରାଦେବା ଉଚିତ ।

ଶ୍ରେଣୀ

(୧) ଅଶ-କଦଳୀଆ :—ଉପଯୁକ୍ତ ଦେଉଳିଆ ଅଗ୍ରକରୁ ଏହି ଶ୍ରେଣୀ ହୁଏ । ଏହି ଶ୍ରେଣୀ ହେଲେ ଗଛ ଅଗରେ ପୁଲା ପୁଲା ଦୋଇ ଶ୍ରେଷ୍ଠ ଶ୍ରେଷ୍ଠ ପତ୍ର ବାହାରେ—ଗଛ ବଢ଼େ ନାହିଁ । ଏଭଳି ଗଛଗୁଡ଼ିକ ଓପାଡ଼ି ପୋଡ଼ିଦେବା ଦରକାର । “ବଡ଼ିଶା ବନ୍ଦୁଳ” ଏହି ଶ୍ରେଣୀର ନିସ୍ତେଧକ ।

(୨) ମଞ୍ଜୁଳା :—କଦଳୀ ବଗିଚାରେ ପାଖି ଜମି ରହିଲେ ଏହି ଶ୍ରେଣୀ ହୁଏ । ଏ ଶ୍ରେଣୀ ହେଲେ ଗଛର ମଞ୍ଜୁ ସଜ୍ଜିଯାଏ ଓ ପତ୍ରଗୁଡ଼ିକ ହଲଦିଆ ପଡ଼ିଯାଏ । ଏହା ଗୋଟିଏ ସଂକ୍ରମଣ ଶ୍ରେଣୀ । ତେଣୁ ଏହି ଶ୍ରେଣୀ ଦେଖାଦେବା ସଙ୍ଗେ ସଙ୍ଗେ ଆନ୍ଧ୍ର ଗଛକୁ ମୂଳରୁ ତାଡ଼ି ବଗିଚାଠାରୁ ଦୂରରେ ପୋତି ଦେବା ଉଚିତ ।

ଖର୍ଚ୍ଚ ଓ ପରିଶ୍ରମ ଭୁଲନାରେ କଦଳୀ-ପ୍ରସକ୍ତ ଖୁବ୍ ଲାଭଜନକ । ଆଜିକାଲି ବନ୍ଦୁଳ ହେଉ ବା ପାଚିଲା କଦଳୀ ହେଉ, ଗୋଟି ଅଣାକରୁ କମ୍ ନୁହେଁ । ଏକରେ ଜମିରେ କଦଳୀ ବଗିଚା କଲେ ବର୍ଷକୁ ଅନୁଭବ ଦୁଇ ହଜାର ଟଙ୍କା ଲାଭ ମିଳିବ ।

କଦଳୀ-ଗୁଣ ସମ୍ପର୍କରେ ଗୋଟିଏ ଗୁଣୀ-ବଚନ ପଢ଼ି, ତାହା ହେଉଛି :—

“ହାତେ ଗୁଣଣେ ଖୋଲବ ଗାତ
ପତର ଖଣ୍ଡିତେ ନ ଦେବ ହାତ ।
ଗୁଣଣେ ପୁଣି ଶାବିବ ଲଣ୍ଡା
ତେବେ ସେ ଦେଖିବ କଦଳୀପେଣ୍ଡା ।”
କଦଳୀ-ଗୁଣୀମାନେ ଏହି ବଚନଟି ମନେ ରଖିବା ନିହାତି ଦରକାର ।

ହରାଇ ନାହାନ୍ତି । ଭୁଲନ୍ତ ନିଜର ସ୍ୱଳ୍ପ ସୈନ୍ୟମାନଙ୍କ ବ୍ୟୁତ୍ତ ରଚନା କରି ସେ ଶତ୍ରୁ ଅବସ୍ଥାନର ପାଶ୍ୱର୍ଯ୍ୟ ଦେଖି ଆତ୍ମମଣି କରାବା ପାଇଁ ଯୋଜନା କଲେ । କିନ୍ତୁ ଅଗ୍ରକ ଆଉ ଗୋଟାଏ ଦିଗରୁ ତାଙ୍କର ମୁଣ୍ଡିମେସୁ ଯଦାନ ବାହ୍ୟମାନ ଉପରେ ପ୍ରବଳ ଗୋଳାବୁଷ୍ଟି ହେବାକୁ ଲାଗିଲା । ଏହି ସମୟରେ ତାଙ୍କର ପ୍ରତ୍ୟାଗତ ବାହ୍ୟମାନୁ ରକ୍ଷା କରୁଥିବା କମାଣ୍ଡର ଶତ୍ରୁ ମଧ୍ୟ ବନ୍ଦ ହୋଇଗଲା—ଶତ୍ରୁ ସୈନ୍ୟଙ୍କ ବ୍ୟାପକ ଆତ୍ମମଣିରେ ହୁଏତ କମାଣ୍ଡ-ଗୁଳକ ନିହତ ହୋଇଥିବେ ।

ତଥାପି ମେଜର ସତ୍ତ୍ୱ ଦକ୍ଷ ନ ଯାଇ କୌଣସି-ମତେ ଶତ୍ରୁ ବ୍ୟୁତ୍ତ ଉପରକୁ ଗୁଳି ଚଳାଇବାକୁ ଲାଗିଲେ । ହଠାତ୍ ପାଖରୁ କେଉଁଠୁ ଗୋଟାଏ ‘ମେସିନଗନ୍’ (ଯନ୍ତ୍ରଗୁଳି ତୋପ) ତ ଅବ୍ୟର୍ଥ ଗୁଳି ତମକ ଆସି ତାଙ୍କର ବକ୍ଷ ଭେଦ କଲା—ମାଗସୁକ ଆଘାତରେ ଛୁଟିରୁ ରକ୍ତଧାର କୁଟିବାକୁ ଲାଗିଲା ।

ଶତ୍ରୁର ଅବଶ, ଆଖି ଆଗରେ ଓହ୍ଲାଇ ଆସୁଛି ମରଣର ତଳା ପର୍ଦ୍ଦା, ଆଗକୁ ଯିବାର ଶକ୍ତି ନାହିଁ— ତଥାପି ମେଜର ସତ୍ତ୍ୱର ଅବଚେତନ ମନ ପରାଜୟର ଗ୍ଳାନ ମାନନେଇ ନାହିଁ । ତାଙ୍କର ଅବଶ ହାତ ବନ୍ଧୁକର ଘୋଡ଼ିଆ ଟିପିଗୁଲିଛି— ତାଙ୍କର ଅଭ୍ୟୁତ୍ତ ମୁଖରୁ ଶେଷ ମୁହୂର୍ତ୍ତ ପର୍ଯ୍ୟନ୍ତ ବାହାର ଅସିଛି—ନିଜର ଅର୍ଥନୈମିତ୍ତ ସୈନିକଙ୍କ ସ୍ତବ୍ଧ ସେନାପତିର ନିର୍ଦ୍ଦେଶ “ଆଗେ ବଢ଼”.....

ଆଉ ନୁହେଁ । ପବନ ଜନ୍ମ ମାଟି ମାଆଟି ପରି ଗୁଣି ବସିଛି—ମେଜର ସତ୍ତ୍ୱ ଅବଶ ଶତ୍ରୁରକୁ ଆଲିଙ୍ଗନ କରିନେବ ।

ମୃତ୍ୟୁଜୟୀର ମରଣ ମରଣ ନୁହେଁ—ବିଜୟର ଶଙ୍ଖ । ମେଜର ଗ୍ରହଣସତ୍ତ୍ୱ ସେ ଦିନ ମାତ୍ର ପଦତଳେ ରକ୍ତ-ନିକାର ଯେଉଁ ତର୍ପଣ ଆରମ୍ଭ କରିଦେଇଗଲେ ତା’ର ଉନ୍ନାଦନାର ଲହରୀ ସାର ଶରତର ପ୍ରାଣ-ତର୍କୀକୁ ସୁଗ ସୁଗ ପାଇଁ ସ୍ତବ୍ଧ କରୁଥିବ ।

[ଶ୍ରୀରାମାୟଣ କୃଷି-ରବେଷଣା ପରିଷଦର ସୂଚନା ବିଭାଗ ସୌଜନ୍ୟରୁ ପ୍ରାପ୍ତ]

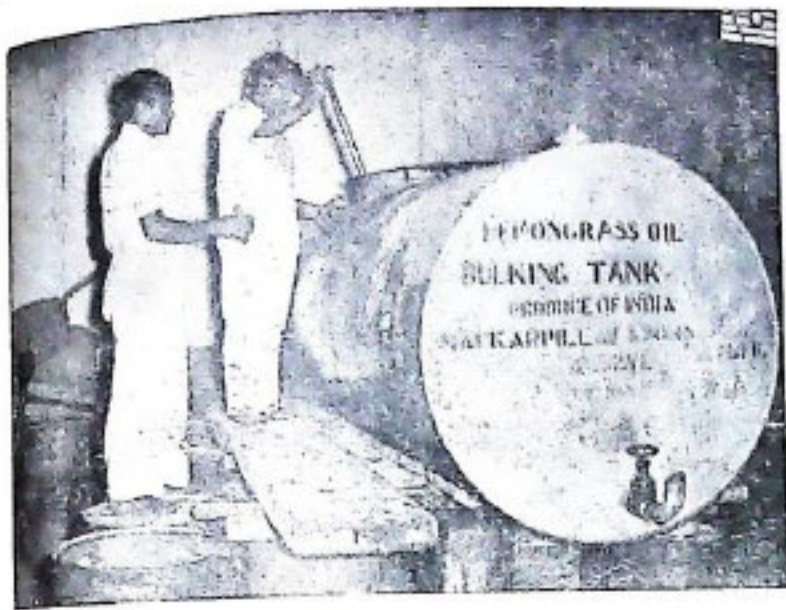

ଭାରତରେ ଲେମ୍ବୁ-ଘାସ-ତେଲ
ତିଆରି—(୧୯ ପୃଷ୍ଠା ଦେଖନ୍ତୁ)

ଗ୍ରେଟ୍‌ବ୍ରିଟେନ୍, ଆମେରିକା ସୁକ୍ରାସ୍ତ୍ର, ରୁଷ୍, ପଶ୍ଚିମ-ଜର୍ମାନୀ ଓ ଜାପାନ ପ୍ରଭୃତି ଦେଶରେ ଭାରତୀୟ ଲେମ୍ବୁ-ଘାସ-ତେଲର ବିଶେଷ ଚାନ୍ଦିଦା ରହିଛି । ଏଥିରୁ ସୁବାସିତ ଅର୍କ ଓ କୃଷିମ ଉଚ୍ଚାମିନ 'ଏ' ଉତ୍ପାଦନ କରାଯାଇ ଗତବର୍ଷ ୧୧୫୪ ଟନ୍ ଲେମ୍ବୁ-ଘାସ-ତେଲ ରତ୍ନାକର କରାଯାଇଥିଲା ଓ ୨୫ କୋଟି ଟଙ୍କା ବୈଦେଶିକ ମୁଦ୍ରା ଆୟ କରାଯାଇଥିଲା ।

ଏ ଲେମ୍ବୁ-ଘାସ-ତେଲ ଉତ୍ପାଦନପାଇଁ ଗୋଟିଏ ଟାଙ୍କି—କୋଚନ କସମ୍ ଉତ୍ପାଦନ କେନ୍ଦ୍ରରେ ପର୍ଯ୍ୟାୟ କରାଯାଇ ପାଇଁ ଉତ୍ପାଦନା ଉପରେ ଉତ୍ପାଦନ କେନ୍ଦ୍ରରେ ଉତ୍ପାଦନ କେନ୍ଦ୍ରରେ ଏଥିରୁ ତେଲର ନମୁନା ନେଉଛନ୍ତି ।

ଭାରତର କେବଳ ସ୍ୱଳ୍ପ ଲେମ୍ବୁ-ଘାସ ରୁଷ୍ରେ ଅଛନ୍ତି । ସେଠାରେ ୭୦,୦୦୦ ଏକରରୁ ଅଧିକ ଜମିରେ ଧାରାବାହିକଭାବରେ ଲେମ୍ବୁ-ଘାସ ରୁଷ୍ କରାଯାଉଛି ।

ତଥ୍ୟରେ—ଲେମ୍ବୁ-ଘାସ-ତେଲ ଟାଙ୍କିରେ ଭର୍ତ୍ତି କରାଯାଇଛି । ତାର କସମ୍ ଠାରୁ ଉତ୍ପାଦନ କେନ୍ଦ୍ରରେ ଉତ୍ପାଦନ ପରିଦର୍ଶନ କରୁଛନ୍ତି





ଭାରତରେ
—ଲେମ୍ବୁ-ବାସ-ତେଲ ତିଆରି—

—ନେରଳ ସ୍ଥଳୀର ଓଢ଼ାକୁଳାରେ ଥିବା
ପରମ୍ପରା ଲେମ୍ବୁ-ବାସ ଗବେଷଣା କେନ୍ଦ୍ର,
ସକଳ ଗୋଟିଏ ଲେମ୍ବୁ-ବାସକୁଳାକୁ

—ନୋରନ୍ତାରେ ଥିବା ପ୍ରଧାନ ବାସ-
ତେଲ କାରଖାନାରେ ତେଲ-ତିଆରି
ସମ୍ପର୍କୀୟ ପଦ୍ଧତୀ ବଦଳାଇବା

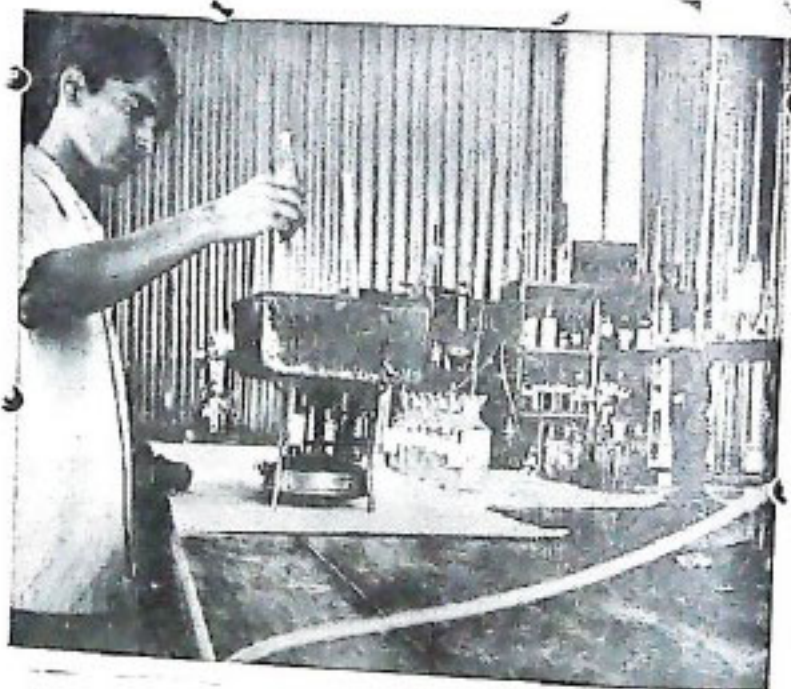

ନୋରନ୍ତାରେ ଥିବା କସ୍-କେନ୍ଦ୍ରର
ପରୀକ୍ଷାଗାରରେ ଲେମ୍ବୁ-ବାସ-ତେଲର କସ୍-
କରୁପଣ କରାଯାଇ ପାଇଁ ପରୀକ୍ଷାକର
ରସାୟନକର

ବିଦ୍ୟାଳୟଗାମୀ ଭାରତ

୧୯୧୨ ମସିହା । ସେତେବେଳର କେନ୍ଦ୍ରୀୟ ଉଚ୍ଚାଧିକାରୀଙ୍କ ଦ୍ଵାରା ବାଧ୍ୟତାମୂଳକ ଶିକ୍ଷା ବାବଦ ଉପସ୍ଥାପିତ କରା ଯାଇଥିବା ସତ୍ତ୍ଵେତ୍ତ୍ଵ ସତ୍ତ୍ଵେତ୍ତ୍ଵ ସ୍ଵର୍ଗୀୟ ଗୋପାଳକୃଷ୍ଣ ଗୋଖଲେ ଆଲୋଚନା ଶେଷରେ କହିଥିଲେ, “ଭାରତରେ ଏ ପୁରୁଷର ଆମେ ଯେତେ ଲୋକ ଆସି, ସେମାନେ କେବଳ ନିଜ ନିଜର ପରାଜୟଦ୍ଵାରା ହିଁ ଦେଶର ସେବା କରିବା ବୋଲି ଆଶା କରିପାରୁ... ଆଜି ଏ ବିଲ୍‌ଟିକୁ ପ୍ରତ୍ୟାଖ୍ୟାନ କରାଯାଉଛି ସତ; କିନ୍ତୁ ପରାଜୟରେ ଏହାର ମୃତ ଆତ୍ମାରୁପକ ପାଶାଣ-ସୋପାନ ଉପରୁ ଏପରି ଏକ ବ୍ୟବସ୍ଥାର ଉତ୍ତର ଦେବ, ଯାହା କି ସାମ୍ବେଦନାରେ ଜ୍ଞାନାଲୋକ ଖେଳାଇ ଦେବ । ସେ ପର୍ଯ୍ୟନ୍ତ ଏଇ ବିଲ୍ ବାରମ୍ବାର ଏ ଶୁଦ୍ଧରେ ଉପସ୍ଥାପିତ କରାଯାଉଥିବ ।”

ତାଙ୍କର ସେ ଉଦ୍ଦେଶ୍ୟବାଣୀ ଆଜି ସତ ହୋଇଛି । ଆଜିର ଓ ଆସନ୍ତା କାଳର ଭାରତ ବ୍ୟାପକଭାବରେ ବିଦ୍ୟାଳୟକୁ ମୋହିଁଛି । ଆଜି ଅଳ୍ପ ଦିନ ପରେ ସ୍ଵଚ୍ଛନ୍ଦରେ ଦାବା କରାଯାଇ ପାରିବ ଯେ ସ୍କୁଲକୁ ଯିବା ବୟସର ପ୍ରତ୍ୟେକ ବାଳକ ଓ ବାଳିକା ସ୍କୁଲକୁ ଯାଉଛି ।

ସମସ୍ତ ଭାରତରେ ବର୍ତ୍ତମାନ ସମୟରେ ହିଁ ପ୍ରଥମେ ବାଧ୍ୟତାମୂଳକ ପ୍ରାଥମିକ ଶିକ୍ଷାର ପ୍ରଚଳନ ହୁଏ—୧୮୯୩ ମସିହାରେ, ମହାରାଜ ଶିଠିଳୀ ଗର୍ଭଜ ନିର୍ଦ୍ଦେଶରେ । ମହାଶୂରରେ ବାଧ୍ୟତାମୂଳକ ଶିକ୍ଷା ଆଇନ ୧୯୧୩ରେ ଗୃହୀତ ହୋଇଥିଲା—ତାପରେ ୧୯୧୭ରେ କୋଲ୍‌ହାପୁର, ୧୯୧୯ରେ ବଙ୍ଗ ଓ

ପଞ୍ଜାବ ଏବଂ ୧୯୨୦ରେ ମାୟାଜ ପ୍ରଦେଶରେ ଏହି ଆଇନ ଗୁଲୁ କରାଗଲା । ଆଜି ଭାରତୀୟ ସମ୍ବିଧାନର ନିର୍ଦ୍ଦେଶାମୂଳକ ମାତ୍ର ମଧ୍ୟରେ ବାଧ୍ୟତାମୂଳକ ଅବୈତନିକ ପ୍ରାଥମିକ ଶିକ୍ଷାର ନିର୍ଦ୍ଦେଶ ନିଶ୍ଚିତ ରହିଛି ।

ଆମ ସମ୍ବିଧାନର ୪୫ ଅନୁଚ୍ଛେଦରେ ନିର୍ଦ୍ଦେଶ ରହିଛି ଯେ “ସମ୍ବିଧାନ ଗୁଲୁ ହେବାର ଦଶ ବର୍ଷ ମଧ୍ୟରେ ଗୁଣ୍ଡ ଉଦ୍ୟମ କରିବ ଯେପରିକି କି ପ୍ରତ୍ୟେକ ପିଲା ୧୪ ବର୍ଷ ପୂର୍ଣ୍ଣ ନ ହେବା ପର୍ଯ୍ୟନ୍ତ ସେମାନଙ୍କୁ ଅବୈତନିକ ଓ ବାଧ୍ୟତାମୂଳକ ଶିକ୍ଷା ଦିଆଯାଇ ପାରେ ।”

ଅବଶ୍ୟ ଏହି ନିର୍ଦ୍ଦେଶକୁ ଗୁଣ୍ଡ କରାଯାଉଥିବା ବ୍ୟବସ୍ଥାର ବେଶ ଶିଘ୍ର ହୋଇ ନାହିଁ । ସମ୍ବିଧାନର ପ୍ରଥମ ଦଶ ବର୍ଷ ପୂର୍ଣ୍ଣ ହେବାବେଳକୁ ୬-୧୧ ବର୍ଷ ବୟସର ଶିଶୁମାନଙ୍କ ମଧ୍ୟରୁ ୧୦ ଜଣରୁ ୬ ଜଣ ମାତ୍ର ବିଦ୍ୟାଳୟକୁ ଯାଉଥିଲେ । ତୁଳ୍ୟ ଯୋଜନା ଶେଷ ବେଳକୁ ପ୍ରାୟ ୧୦ ଜଣରୁ ୮ଜଣ ହିସାବରେ ପିଲା ସ୍କୁଲକୁ ଯାଉଥିବେ ।

୧୧-୧୪ ବର୍ଷ ବୟସର ସବୁ ପିଲା ସ୍କୁଲକୁ ଯିବା ଦିଗରୁ ସମ୍ବିଧାନର ନିର୍ଦ୍ଦେଶ ପୂର୍ଣ୍ଣ ହେବା ପାଇଁ ଦ୍ଵି-ଏକ ଆଡ଼ର ଦୁଇଟି ପଞ୍ଚଦାଶକ ଯୋଜନା ଦରକାର ହେବ ।

କିନ୍ତୁ ଏପର୍ଯ୍ୟନ୍ତ ଶିକ୍ଷା ସମ୍ପର୍କରେ ଯେଉଁ ପ୍ରକୃତ ହିସାବ ମିଳୁଛି, ତାହା ଉକ୍ତ ଶତକମିକ ସୁଖ୍ୟାଦାୟ ସୁସ୍ଥ ହେଉ ନାହିଁ ।

ଦୁଇ ବର୍ଷ ପୂର୍ବେ ଯେତେବେଳେ ଦ୍ଵି-ଏକ ପଞ୍ଚ-ଦାଶକ ଯୋଜନା ଶେଷ ହେଲା, ସେତେବେଳକୁ

ପ୍ରାଥମିକ ସ୍କୁଲମାନଙ୍କରେ ୩୪୩ ଲକ୍ଷ ଗ୍ରହଣ ପଡ଼ିଥିଲେ । ସେଥିମଧ୍ୟରୁ ୧୦୯ ଲକ୍ଷ ଥିଲେ ଗ୍ରାମୀ ।

ଗତ ଭଲ ବର୍ଷ ଭିତରେ ପ୍ରାଥମିକ ସ୍କୁଲମାନଙ୍କର ଗ୍ରହଣସଂଖ୍ୟା ୪୯୭ ଲକ୍ଷକୁ ଟପିବଣି—ଅର୍ଥାତ୍ ପ୍ରାୟ ୫ କୋଟିରେ ପହଞ୍ଚିବଣି । ପୃଥିବୀରେ ଅନେକ ଦେଶ ଅଛି ଯେଉଁଠି ମୋଟ ଲୋକସଂଖ୍ୟା ୫ କୋଟି ବା ହେବ ନାହିଁ (ବସ୍ତୁତଃ ୫ କୋଟିରୁ ଉର୍ଦ୍ଧ୍ୱ ଲୋକ-ସଂଖ୍ୟା ଥିବା ଦେଶ ହେଉଛି ୧୦ଟି ମାତ୍ର) ।

ବାପାମା'ମାନେ ଯଦି ବାଳକମାନଙ୍କୁ ସ୍କୁଲକୁ ପଠାଇବାକୁ ଆଉ ଟିକିଏ କମ୍ ନାଗ୍ରଜ ହୁଅନ୍ତେ, ତେବେ ସ୍କୁଲମାନଙ୍କରେ ବାଳକ ଯେତେକ ବାଳିକା ବା ସେତେକ ଥାଆନ୍ତେ ଓ ବିଦ୍ୟାଳୟମାନଙ୍କରେ ମୋଟ ଗ୍ରହଣର ସଂଖ୍ୟା ୬ କୋଟିକୁ ଟପିଯାଆନ୍ତାଣି ।

ସବୁଆଡ଼େ ସ୍କୁଲମାନ ରତ୍ନାୟାତ୍ମକ । କେଉଁଠି କେତେ ଭଙ୍ଗାରେ ସ୍କୁଲସରମାନ ତିଆରି ହେବାର ଦେଖାଯାଉଛି । ଚଣ୍ଡୀଚଡ଼, ଭୁବନେଶ୍ୱରରେ ନିଆ ନିଆ ନିର୍ମାଣ ପ୍ରାଥମିକ ସ୍କୁଲ ବର ହେବାବେଳକୁ କେଉଁଠି ନିର୍ମାଣ ପର ଘରେ ସ୍କୁଲ ରୁଲିଛି । ସୁଦୂର ନେପା ଅଞ୍ଚଳରେ ବାଉଁଶ ଚଳେଇରେ ସ୍କୁଲ ଘରର କାନ୍ଥମାନ ତିଆରି ହେଉଛି । ଆନ୍ଧ୍ରପ୍ରଦେଶ-ବନ୍ଦୁଳ ଜଙ୍ଗଲିଆ ଅଞ୍ଚଳରେ ସ୍କୁଲଘର-କାନ୍ଥଗୁଡ଼ିକ ବନମାଟି ଓ ଗୋବରରେ ଲିପା ହୋଇ ଚଳି ଚଳି କରୁଛି । ଖୋର୍ଦ୍ଧା ଜିଲ୍ଲାରେ ବହୁସଂଖ୍ୟକ ସ୍କୁଲ ତମ୍ବୁ ଭିତରେ ରୁଲିଛି । ଖରା କିମ୍ବା ବର୍ଷା ହେଉ ନ ଥିବାବେଳେ ଖୋଲ ଜାଗାରେ କ୍ରୀଡ଼ା ରୁଲିଛି । ବେଳେ ବେଳେ ଗଛତଳେ ବା ମୃତ୍ତ ଆକାଶ ତଳେ ମଧ୍ୟ ଗ୍ରହଣମାନେ ଶିକ୍ଷା ପାଉଛନ୍ତି । ଗାଁଗଡ଼଼଼ରେ ଲୋକେ ମାଗଣା ପରିଶ୍ରମ କରି ସ୍କୁଲ ସରମାନ ତୋଳିବାକୁ ଆଗେଇ ଆସୁଛନ୍ତି । ଏପରି କି ସ୍କୁଲଘର ନାମବାଚ୍ୟ ଘର ନ ଥାଇ ମଧ୍ୟ ବହୁ ସ୍ଥଳରେ ସ୍କୁଲ ହେଉଛି—

କାରଣ ଶିକ୍ଷାର ଅସଲ କଥା ହେଲା ପଠନ, ଲିଖନ, ଗଣନ ଶିଖାଇବା—କାନ୍ଥ ଥିବା ନ ଥିବା ସହ ଏହାର କିଛି ସମ୍ପର୍କ ନାହିଁ ।

ସବୁଦିନେ ସବୁଠାରେ ଶିକ୍ଷକ ହିଁ ଜ୍ଞାନର ବାହକ ହୋଇଆସିଛନ୍ତି । ଏଥିପାଇଁ ସମାଜ ତାଙ୍କୁ ଯଥେଷ୍ଟ ଆର୍ଥିକ ପୁରସ୍କାର ବା ପାରିଶ୍ରମିକ ଦେଇ ନ ଥିଲେ ବି ଯଥେଷ୍ଟ ସମ୍ମାନ ଦେଖାଇଆସିଛି । ଆଜି ଦେଶରେ ପ୍ରାୟ ୧୦ ଲକ୍ଷ ଶିକ୍ଷକ ଅଛନ୍ତି । ଭୃତ୍ୟାୟ ଯୋଜନା ଶେଷ ହୁଏ ପ୍ରାଥମିକ ସ୍କୁଲମାନଙ୍କରେ ସାତେ ବାରଲକ୍ଷ ଓ ମାଲନର ସ୍କୁଲମାନଙ୍କରେ ଆଦୁର ସାତେ ଚଳିଲକ୍ଷ ଶିକ୍ଷକ ଥିବେ । ଭୃତ୍ୟାୟ ଯୋଜନାରେ ସାଧାରଣ ଶିକ୍ଷା ପାଇଁ ରଖାଯାଇଥିବା ୪୯୭ କୋଟି ଟଙ୍କା ମଧ୍ୟରୁ ଏକା ପ୍ରାଥମିକ ଶିକ୍ଷାରେ ୨୦୯ କୋଟି ଟଙ୍କା ଖର୍ଚ୍ଚ ହେବ । ମନେ ରଖିବାକୁ ହେବ ଯେ ୧୯୭୧-୭୨ ମସିହା ମଧ୍ୟରେ ଯେଉଁସବୁ ନିଆ ପ୍ରାଥମିକ ସ୍କୁଲ ଆରମ୍ଭ ହେବ, ସେଗୁଡ଼ିକ ପାଇଁ ଏହି ଟଙ୍କା ରଖାଯାଇଛି । ୧୯୭୧ ଆଗରୁ ରହିଥିବା ସ୍କୁଲ-ଗୁଡ଼ିକରେ ଯେଉଁ ଟଙ୍କା ଖର୍ଚ୍ଚ ହେଉଛି, ତାହା ସରକାରଙ୍କ ସାଧାରଣ ବଜେଟର ଅଂଶ । ଏପରି କି ୧୯୫୯-୬୦ ରେ ଏହାର ପରିମାଣ ୧୦୫ କୋଟି ଟଙ୍କା ହୋଇଥିଲା ।

ପ୍ରଥମ ଯୋଜନାରେ ଏ ବାବଦ ଖର୍ଚ୍ଚ ଥିଲା ୮୫ କୋଟି ଟଙ୍କା ଓ ଦ୍ୱିତୀୟ ଯୋଜନାରେ ୮୭ କୋଟି ଟଙ୍କା । ତୃତୀୟ ଯୋଜନାରେ ଦ୍ୱିତୀୟ ଯୋଜନା ଖର୍ଚ୍ଚର ପ୍ରାୟ ୨୫ ଗୁଣ ଟଙ୍କା ରଖାଯାଇଛି—ଏଥିରୁ ଦେଶାଧିକ, ଜାଗାୟ ଚିର-ପ୍ରୋତ୍ତିତ ଆଦର୍ଶ ପୂର୍ଣ୍ଣ ପ୍ରତି କି ପରିମାଣରେ ରୁଚିଲା ଦିଆଯାଇଛି ।

ଏ ପର୍ଯ୍ୟନ୍ତ ଏ ଦିଗରେ କାର୍ଯ୍ୟ ମନ୍ତ୍ରର ହୋଇଥିବାର ଗୋଟିଏ ବାରଣ ହେଉଛି ଯେ ବାଳକ-ମାନଙ୍କ ଅପେକ୍ଷା ବହୁତ କମ୍ ବାଳିକା ସ୍କୁଲକୁ

ପାରିଶ୍ରମି । ୧୯୭୦-୭୧ରେ ୭।୧୧ବର୍ଷ ବୟସର ପ୍ରତି
 ୫ ଜଣ ବାଳକଙ୍କ ମଧ୍ୟରୁ ଚାରିଜଣ ଓ ପ୍ରତି ୫ ଜଣ
 ବାଳିକାଙ୍କ ମଧ୍ୟରୁ ୨ ଜଣ ସ୍କୁଲରେ ନାମ ଲେଖାଇ-
 ଥିଲେ । ଏଠାରେ କୁଡ଼ାଯାଇପାରେ ଯେ ସ୍କୁଲ-
 ମାନଙ୍କରେ ବାଳିକା ସଂଖ୍ୟାର ଅନୁପାତରୁ
 ଯେକୌଣସି ଶୁଷ୍କ ସାମାଜିକ ଅଗ୍ରଗତି ସୂଚକ ହୁଏ ।
 ଏ ଦିଗରେ ସଜସ୍ଥାନ, ଉତ୍ତର-ପ୍ରଦେଶ, ଜାମ୍ମୁ ଓ
 କାଶ୍ମୀର, ମଧ୍ୟପ୍ରଦେଶ, ହତ୍ୟାର ଓ ଓଡ଼ିଶା ବିଶେଷ-
 ଶ୍ରେଣୀରେ ପାଶ୍ଚାତ୍ୟଦ । ଏହି ଅସମତା ସଂଶୋଧନ
 କରିବା ପାଇଁ ଯେଉଁସବୁ କାର୍ଯ୍ୟାନୁଷ୍ଠାନ କରାଯାଇଛି
 ସେଥିମଧ୍ୟରୁ, ନାଗମାନଙ୍କୁ ଚାଲିମ ଦେବାପାଇଁ ସଂକ୍ଷିପ୍ତ
 ପାଠ୍ୟକ୍ରମ, ଭଣ୍ଡ ଓ ଭଣ୍ଡିବା ସର ଇତ୍ୟାଦିର ବ୍ୟବସ୍ଥା
 ଉଲ୍ଲେଖଯୋଗ୍ୟ । ଭୃଗୁସୂ ଯୋଜନାରେ ବାଳିକା-
 ମାନଙ୍କ ଶିକ୍ଷା ପାଇଁ ୧୭୫ କୋଟି ଟଙ୍କାର ବ୍ୟୟ
 ରହିଛି । ଏଥିମଧ୍ୟରୁ ୧୧୪ କୋଟି ଟଙ୍କା ପ୍ରାଥମିକ
 ଓ ମାଉନର ପ୍ରଭର ଶିକ୍ଷା ପାଇଁ ଖର୍ଚ୍ଚ କରାଯିବ ।

ଜାତୀୟ ଜାଗରଣର ସବୁଠାରୁ ଉଲ୍ଲେଖଯୋଗ୍ୟ
 ବିଷୟ ହେଉଛି ଯେ ଆଜି ପ୍ରତ୍ୟେକ ବାପ-ମା
 ଭଉଁସରୁ ଯେପରି କି ନିଜନିଜର ପିଲାବେଳେ ସେମାନେ
 ଯେପରି ଜୀବନଧାରଣ କରୁଥିଲେ, ତା' ଅପେକ୍ଷା
 ଭଲଭାବରେ ତାଙ୍କ ପିଲାଏ ଜୀବନଧାରଣ କରିଛି ।

ପିଲାଏ ଅଧିକତର ସୁସ୍ଥ, ଶିକ୍ଷିତ ହେବେ ଓ କାର୍ଯ୍ୟ
 ପାଇବା ଦିଗରେ ଉଚ୍ଚସ୍ତରର ସୁଯୋଗ ପାଇ ପାରିବେ,
 ଏ କଥା ବାପ-ମା'ମାନଙ୍କର ହୃଦ୍‌ବୋଧ କରାଇବା
 ଦ୍ଵାରା ସରକାର ନିଜର ଜନକଲ୍ୟାଣ କାର୍ଯ୍ୟକ୍ରମମାନ
 ଚଳାଇ ପାରିବେ । ହରିଜନ ଓ ଆଦିବାସୀ ପ୍ରଭୃତି
 ଯେଉଁମାନେ ଏପର୍ଯ୍ୟନ୍ତ ସବୁପ୍ରକାର ସୁଧଧା-ସୁଯୋଗରୁ
 ବଞ୍ଚିତ ରହିଥିଲେ, ଆଜି ଶିକ୍ଷାଲାଭ ପ୍ରତି ସେମାନଙ୍କ
 ଆଗ୍ରହ ଖୁବ୍ ବୃଦ୍ଧି । ମା'ବାପ ଓ ଗୁପ୍ତମାନଙ୍କୁ
 ଶିକ୍ଷାପ୍ରତି ଆକୃଷ୍ଟ କରିବା ପାଇଁ ସେମାନଙ୍କ ଶିକ୍ଷାକୁ
 ସ୍ତ୍ରୀମ୍ୟ ରୂପରେ ପକାଯାଇଛି । ବହୁ ପରିମାଣରେ ଓ

ବହୁ ସଂଖ୍ୟାରେ ଗୁପ୍ତବୃତ୍ତି ଦିଆଯାଇଛି । ଅନେକ
 ସ୍କୁଲରେ ମାଗଣା ବହି ଓ ମଧ୍ୟାହ୍ନ-ଭୋଜନ ଦିଆଯିବାର
 ବ୍ୟବସ୍ଥା ଅଛି । କେତେକ ସ୍କୁଲରେ ରେଡ଼ିଓ ମଧ୍ୟ
 ରଖାଯାଇଛି— ଯେଉଁଠି ବସି ପିଲାମାନେ କୁହୁକ-
 ଯେଉଁରୁ ସଙ୍ଗୀତ ଓ କଥା ଶୁଣି ପାରିବେ ।

ବାଧ୍ୟତାମୂଳକ ପ୍ରାଥମିକ ଶିକ୍ଷାର ପ୍ରଚଳନ-
 ଯୋଗୁଁ ଭାରତର ରୂପ ବଦଳିଯାଇଛି । ବହୁତଃ
 ଏହାହିଁ ଶିକ୍ଷାର ଉଦ୍ଦେଶ୍ୟ । ଅନୁପ୍ରସର ଗୋଷ୍ଠୀମାନଙ୍କ
 ମନରେ ଆଜି ଗୋଟାଏ ଭାବ ନନ୍ଦିଛି ଯେ ଶିକ୍ଷା
 ସେମାନଙ୍କର ଜନ୍ମଗତ ଦାବୀ-ଶିକ୍ଷାଲାଭ ସଙ୍ଗେ
 ସଙ୍ଗେ ସେମାନଙ୍କର ଆର୍ଥିକ ଆନୁସଙ୍ଗୀନ ଓ ସେମାନେ
 ଅନ୍ୟମାନଙ୍କ ସହ ସମାନ ଆଦର ପାଇ ପାରିବେ ।
 ଏଇଥିପାଇଁ ଆଜି ପିଲାମାନେ ଗାଉଁଲି ଗ୍ରାମର କାଦୁଅ
 ଧଳି ଭିତରେ ମାଉନ ମାଉଲି ଗୁଲି ସ୍କୁଲକୁ
 ଯାଉଛନ୍ତି—ମୁଣ୍ଡଫଟା ଖସି, ଘୋର ବର୍ଷା, ଶୀତ,
 କାକର ନ ମାଜି ସେମାନେ ହାତରେ ବହୁ ସ୍ପେଟ ଧରି
 ଦଳ-ଦଳ ହୋଇ ସ୍କୁଲକୁ ଚାଲିଛନ୍ତି—ଘର୍ଷଣାପୂର୍ଣ୍ଣ-
 ପରି । କେତେ ହୃଦୟ ଘର-ଧରାନ୍ତୁ ଅବ୍ୟାହତ
 ପାଇବା ପାଇଁ, କେହିବା ଏକୃଷ୍ଟିଆ ରହିବା ପରିବର୍ତ୍ତେ
 ସାଙ୍ଗସାଥୀ ମେଳରେ କେତେ ଘଣ୍ଟା କଟାଇବା ପାଇଁ
 ସ୍କୁଲକୁ ଯିବା ଆରମ୍ଭ କରୁଥିବେ—କିନ୍ତୁ କେତେବର୍ଷ
 ମଧ୍ୟରେ ସେମାନେ ଯେ ସ୍କୁଲ-ଜୀବନରେ ଅଭ୍ୟସ୍ତ
 ହୋଇ ଶିକ୍ଷାଲାଭ ଦିଗରେ ଅଗ୍ରସର ହେଉଛନ୍ତି,
 ଏଥିରେ ସନ୍ଦେହ ନାହିଁ ।

ଅବଶ୍ୟ ସବୁ ସ୍କୁଲରେ ହୃଦୟ ଭଲ ଶିକ୍ଷକ
 ନାହାନ୍ତି ବା ଭଲ ପଢ଼ାପଢ଼ି ହେଇ ନାହିଁ । କିନ୍ତୁ ନିଷ୍ଠା
 ଓ ଅଧ୍ୟବସାୟ ବଜାୟ ଥିଲେ କାଳକ୍ରମେ ଅବସ୍ଥା
 ସୁଧୁରିଯିବା ସୁନିଶ୍ଚିତ । ମୋଟ ଭିତରେ ଗୋଟାଏ
 ବଡ଼ କିଛି ଘଟିବାକୁ ଯାଉଛି ବା ଘଟୁଛି, ଏଥିରେ
 ସନ୍ଦେହ ନାହିଁ । ସାରା ଭାରତ ଏଭଳି ଶ୍ରେଣୀରେ
 ବ୍ୟାପକଭାବେ ବିଦ୍ୟାଳୟକୁ ଯିବାଟା ଗଣତନ୍ତ୍ରର
 ବିକାଶ ଓ ସମୃଦ୍ଧ କଲ୍ୟାଣପଥେ ମଜଲପ୍ରଦ ।

ଭାରତରେ ଶିକ୍ଷା

୧୯୭୨ ମାର୍ଚ୍ଚ ୩୧ ତାରିଖ ପୂର୍ତ୍ତା ଏ ଦେଶରେ ଶିକ୍ଷାର ଅଗ୍ରଗତି ଓ ସମ୍ପ୍ରଦାୟର ଯେଉଁ ପ୍ରଭାବରେ ସ୍ୱଳ୍ପ, ତାହାର ସୂଚନା ନିମ୍ନଲିଖିତ ହିସାବରୁ ମିଳିପାରିବ—

(କ) କ୍ଷେତ୍ରଫଳ ଓ ଲୋକସଂଖ୍ୟା :—

(୧) କ୍ଷେତ୍ରଫଳ ଓ ଲୋକସଂଖ୍ୟା	...	୧୧,୭୭,୨୫୧	ବର୍ଗମାଇଲ
(୨) ଲୋକସଂଖ୍ୟା (ଅଟକଳ) ହଜାର ହିସାବରେ	ପୁରୁଷ ୨,୩୧,୩୦୭	ନାରୀ ୨,୧୮,୧୪୮	ମୋଟ ୪,୪୯,୪୫୫
(୩) ବିଭିନ୍ନ ବୟସ-ଗୋଷ୍ଠୀର ଲୋକସଂଖ୍ୟା (ଅଟକଳ) ହଜାର ହିସାବରେ	ବାଳକ ୨୯,୭୨୭	ବାଳିକା ୨୭,୯୧୯	ମୋଟ ୫୭,୬୪୫
	୧୧-୧୧ ବର୍ଷ ୧୧-୧୪ ବର୍ଷ ୧୪-୧୭ ବର୍ଷ	୧୪,୫୧୯ ୧୩,୮୭୩ ୧୨,୬୫୪	୫୭,୬୪୫ ୨୮,୩୮୨ ୨୯,୨୬୩

(ଖ) ମଞ୍ଜୁରିପ୍ରାପ୍ତ ଶିକ୍ଷାନୁଷ୍ଠାନର ସଂଖ୍ୟା:—

(କ) ପ୍ରକାର ଅନୁସ୍ଥାନ	(ଅନୁଷ୍ଠାନଗୁଡ଼ିକର ମୋଟ ସଂଖ୍ୟା)
(୧) ବିଶ୍ୱବିଦ୍ୟାଳୟ	୪୫
(୨) ମାଧ୍ୟମିକ ଶିକ୍ଷାକୋର୍ଡ (ସେକେଣ୍ଡରୀ ବା ଇଣ୍ଟରମିଡ୍ରେଟ)	୧୨
(୩) ଗବେଷଣାନୁଷ୍ଠାନ (କେବଳ କଳା ଓ ବିଜ୍ଞାନ)	୪୭
(୪) କଳା ଓ ବିଜ୍ଞାନ କଲେଜ	...
(୫) ବାଣିଜ୍ୟ (କମର୍ସ) କଲେଜ	୧,୧୧୮
(୬) ଶାସ୍ତ୍ରୀୟ ଶିକ୍ଷା ପାଇଁ କଲେଜ	୫୫
(୭) ଶିକ୍ଷକ ତାଲିମ କଲେଜ:—	୧୮
(/) ମୌଳିକ	...
(n) ମୌଳିକତର	୨୫୯
(୮) ସାଧାରଣ ଶିକ୍ଷା ପାଇଁ ବିଦ୍ୟାଳୟ:—	୨୮୦
(/) ଉଚ୍ଚ-ମାଧ୍ୟମିକ ବିଦ୍ୟାଳୟ	...
(n) ବହୁମୁଖୀ ବିଦ୍ୟାଳୟ	୪,୩୨୦
(m) ହାଇ ସ୍କୁଲ	୧,୩୮୯
(1) ସ୍ୱାତନ୍ତ୍ର୍ୟର ବିଦ୍ୟାଳୟ	୧୩,୫୨୭
(/) ମଧ୍ୟମ/ଉଚ୍ଚ (ସିନିୟର) ମୌଳିକ ବିଦ୍ୟାଳୟ	୪୯
(In) ପ୍ରାଥମିକ/ନିମ୍ନ (ଜୁନିୟର) ମୌଳିକ ବିଦ୍ୟାଳୟ	୫୫,୨୫୦
(Im) ପ୍ରାକ୍-ପ୍ରାଥମିକ ବିଦ୍ୟାଳୟ	୩,୪୯,୭୮୯
(୯) ବାଣିଜ୍ୟ ଶିକ୍ଷା ପାଇଁ ବିଦ୍ୟାଳୟ	୨,୨୦୨
	୧,୦୯୫

(୧୦) ଶାସ୍ତ୍ରୀକ ଶିକ୍ଷା ପାଇଁ ବିଦ୍ୟାଳୟ	୪୪
(୧୧) ଶିକ୍ଷକ-ତାଲିମ ପାଇଁ ବିଦ୍ୟାଳୟ:—		
(/) ମୌଳିକ	୮୫୩
(୩) ଅଣ-ମୌଳିକ	୨୫୮
(୧୨) ପ୍ରାକ୍-ପ୍ରାଥମିକ ଶିକ୍ଷକ-ତାଲିମ ବିଦ୍ୟାଳୟ	୩୨
(୧୩) ବିକଳାଙ୍ଗମାନଙ୍କ ପାଇଁ ବିଦ୍ୟାଳୟ	୧୫୩
(୧୪) ସମାଜକର୍ମୀମାନଙ୍କପାଇଁ ବିଦ୍ୟାଳୟ (ଜନତା କଲେଜ)	୪୭
(୧୫) ବୟସ୍କମାନଙ୍କ ପାଇଁ ସ୍କୁଲ/ଶିକ୍ଷା-କେନ୍ଦ୍ର	୨,୩୧,୭୭୭

ଶିକ୍ଷାର ପ୍ରଭୁ ଅନୁଯାୟୀ ଗୁଣସଂଖ୍ୟା :—
ଶିକ୍ଷାର ପ୍ରଭୁ

(୧) ବିଶ୍ୱବିଦ୍ୟାଳୟ ପ୍ରଭୁ

	ବାଳକ	ବାଳିକା	ମୋଟ
(/) ପି.-ଏଲ୍.ଭି./ଡି. ଏସ୍. ପି./ଡି. ପି.ଲ୍ୟୁ/ ଇତ୍ୟାଦି (କେବଳ କଳା ଓ ବିଜ୍ଞାନରେ)	୪,୨୩୩	୭୮୧	୪,୯୨୪
(୩) ଏମ୍. ଏ. ...	୨୭,୦୫୯	୨,୨୦୧	୩୪,୨୬୦
(୩) ଏମ୍. ଏସ୍.ପି. ...	୧୦,୩୯୨	୧,୬୭୦	୧୨,୦୬୨
(୩) ଏମ୍. କମ୍. ...	୫,୩୩୩	୪୮	୫,୩୮୧
(୩) ଏମ୍. ଏଡ୍. ...	୯୭୨	୪୨୪	୧,୩୯୬
(୩) ବି.ଏ. (ପାସ୍ ଓ ଅନର୍ସ) ...	୧,୩୯,୦୩୪	୫୨,୮୪୧	୧,୯୧,୮୭୫
(୩) ବି. ଏସ୍.ପି. (ପାସ୍ ଓ ଅନର୍ସ) ...	୧,୧୧,୬୩୮	୧୯,୦୨୭	୧,୩୦,୬୬୫
(୩) ବି. କମ୍. (ପାସ୍ ଓ ଅନର୍ସ) ...	୫୧,୧୮୧	୭୯୭	୫୧,୯୭୮
(୩) ଶିକ୍ଷକ ତାଲିମ (ବି. ଡି., ବି. ଏଡ୍. ଇତ୍ୟାଦି) :—			
(କ) ମୌଳିକ	୩,୨୩୮	୧,୫୫୦	୪,୭୮୮
(ଖ) ଅଣ-ମୌଳିକ	୧୦,୪୪୨	୪,୯୫୪	୧୫,୩୯୬
(୩) ବ୍ୟାଚେଲର ଅଫ୍ ଫିଜିକାଲ ଏଜୁକେସନ୍ (ବି. ପି. ଇ.) ଉପାଧି	୭୧୩	୧୨୦	୮୩୩
(୩) ଶିକ୍ଷକ ତାଲିମ (ଅଧ୍ୟାପକପୁର) :—			
(କ) ମୌଳିକ	୧୪,୬୦୩	୪,୬୯୭	୧୯,୨୯୯
(ଖ) ଅଣ-ମୌଳିକ	୭,୪୩୦	୫,୬୮୭	୧୨,୧୧୭
(୩) ଆଇ. ଏ.	୧,୭୭,୬୦୩	୩୩,୯୪୨	୨,୧୧,୫୪୫
(୩) ଆଇ. ଏସ୍.ପି.	୨୩,୮୧୮	୩,୦୭୧	୨୬,୮୮୯

(୩୩) ପ୍ରାକ୍-ବିଶ୍ୱବିଦ୍ୟାଳୟ :-

(କ) କଳା	୧,୦୫,୫୦୪	୩୭,୦୨୩	୧,୪୨,୫୨୭
(ଖ) ବିଜ୍ଞାନ	୮,୨,୭୭୧	୮,୯୭୫	୧୬,୨୫୬
(ଗ) ବାଣିଜ୍ୟ	୨୩,୦୩୪	୫୭୧	୨୩,୬୦୫

୨ । ବିଦ୍ୟାଳୟସ୍ତର

(୧) ନବମ ଶ୍ରେଣୀ ଓ ଚତୁର୍ଥ	୨୪,୭୯,୧୭୫	୫,୮୧,୭୭୩	୩୦,୬୦,୯୪୮
(୨) ସପ୍ତମ-ଅଷ୍ଟମ ଶ୍ରେଣୀ	୫୭,୮୦,୭୧୧	୧୮,୭୮,୭୮୧	୭୬,୫୯,୫୯୨
(୩) ପ୍ରଥମରୁ ପଞ୍ଚମ ଶ୍ରେଣୀ	୨,୫୭,୪୮,୫୫୭	୧,୨୭,୮୩,୩୪୧	୩,୮୫,୩୧୮,୮୯୭
(୪) ପ୍ରାକ୍-ପ୍ରାଥମିକ	୧,୩୩,୩୫୯	୮୯,୪୩୨	୨,୩୧,୭୯୧
(୫) ଶିକ୍ଷକ ଭାଲମ (ପ୍ରାଥମିକ):-			

(କ) ମୌଳିକ	୮୫,୪୭୭	୨୯,୧୨୪	୧,୧୪,୬୦୧
(ଖ) ଅଣ-ମୌଳିକ	୧୦,୮୩୦	୫,୧୭୭	୧୫,୯୯୭

(୬) ଶିକ୍ଷକ ଭାଲମ (ପ୍ରାକ୍-ପ୍ରାଥମିକ) :-

(୧) ବିଜ୍ଞାନ	୧୭୮	୧,୭୭୧	୧,୯୪୯
(୨) ଶାସ୍ତ୍ରୋତ୍ତର ଶିକ୍ଷା	୭୮,୨୭୧	୧୪,୮୯୭	୯୩,୧୬୮
(୩) ବିକଳାଙ୍ଗମାନଙ୍କପାଇଁ ବିଦ୍ୟାଳୟ	୨,୮୮୫	୪୩୮	୩,୩୨୩
(୪) ସମାଜକର୍ମୀମାନଙ୍କପାଇଁ ବିଦ୍ୟାଳୟ	୭,୭୨୩	୧,୮୮୫	୯,୬୦୮
(୫) କନିଷ୍ଠା କଲେଜ	୩,୨୪୩	୫୦୭	୩,୭୫୦
(୬) ବୟସ୍କମାନଙ୍କପାଇଁ ବିଦ୍ୟାଳୟ/କେନ୍ଦ୍ର	୧୪,୯୭,୩୮୯	୩,୦୧,୧୫୭	୧୮,୯୮,୫୪୬

ଶିକ୍ଷକସଂଖ୍ୟା

(କ ଧରଣର ଅନୁଷ୍ଠାନ)

(ପୁରୁଷ) (ନାରୀ) (ମୋଟ)
 ଭାଲମପ୍ରାପ୍ତ
 ଅଣଭାଲମ

୧ । ଭଦ୍ର/ଭଦ୍ରର ମାଧ୍ୟମିକ/ବହୁମୁଖୀ

ମୌଳିକୋତ୍ତର ବିଦ୍ୟାଳୟ

୧,୭୧,୨୧୭	୫୪,୪୩୮	୨,୧୫,୬୫୫
୯୨,୭୭୯	୧୮,୨୮୯	୧,୧୧,୦୬୮

୨ । ମଧ୍ୟ/ଭଦ୍ର ମୌଳିକ ବିଦ୍ୟାଳୟ

୧,୮୧,୭୭୮	୭୦,୭୭୭	୨,୫୨,୫୫୫
୯୦,୨୯୫	୨୨,୫୩୪	୧,୧୨,୮୨୯

୩ । ପ୍ରାଥମିକ/ନିମ୍ନମୌଳିକ ବିଦ୍ୟାଳୟ

୪,୨୦,୩୧୦	୧,୨୭,୨୨୧	୫,୪୭,୫୩୧
୨,୩୭,୨୭୦	୩୮,୦୨୧	୨,୭୫,୨୯୧

୪ । ପ୍ରାକ୍-ପ୍ରାଥମିକ ବିଦ୍ୟାଳୟ

୨୯୦	୨୨୪୭	୨୫୩୭
୪୩୫	୧୫୧୩	୧୯୪୮

(ଯୋଜନା ପଦ୍ଧତି ଓ ଅନ୍ୟାନ୍ୟ ଚର୍ଚ୍ଚାସ୍ତର ସମ୍ବନ୍ଧରେ)

ମାଛି ଆମର ଶତ୍ରୁ

ଲେ : ଶ୍ରୀ ଶତ୍ରୁଘ୍ନ ସାବତ
(ସ୍ଵାସ୍ଥ୍ୟ-ଶିକ୍ଷକ)



[ମାଛି ଗୋଟିଏ ଛତୁ ପତଙ୍ଗ ହେଲେ ବି ଏହା ମନୁଷ୍ୟକୁ ବହୁ କ୍ଷେତ୍ରରେ ମୃତ୍ୟୁମୁଖରେ ପକାଇଥାଏ । ମାଛି ଆମ୍ଭମାନଙ୍କର ଦୈନନ୍ଦିନ ଜୀବନରେ ଗୋଟିଏ ପ୍ରଧାନ ଶତ୍ରୁ । ଏହା ମାତ୍ରସୃଜ ଶ୍ରେଣୀ, ଯଥା:—ହରିଜନା ଯକ୍ଷା, ଓ ଆଦିକ କୃମି ପ୍ରଭୃତିର ଜୀବାଣୁକୁ ଏକ ସ୍ଥାନରୁ ଅନ୍ୟ ସ୍ଥାନକୁ ବୋହୁନେବା ତଳରେ ଶତ୍ରୁ ଶତ୍ରୁ ଲୋକ ମୃତ୍ୟୁ ମୁଖରେ ପଡ଼ନ୍ତି । ଉପଶ୍ରେଣୀ ଶ୍ରେଣୀଗୁଡ଼ିକ ସତ୍ୟରେ ନାନା ପ୍ରକାର ଔଷଧ ଆବଶ୍ୟକ କରାଇ ଶ୍ରେଣୀ ବିକ୍ଷୟର ବ୍ୟବସ୍ଥା କରାଯାଉଥିଲେ ମଧ୍ୟ ସେମାନଙ୍କର ସଂପୂର୍ଣ୍ଣ ବିଶ୍ଵେଷ ଓ ଭେଗ ନିରାକରଣ ହୋଇ ପାରୁନାହିଁ । ମାଛମାନେ ଭେଗ ବ୍ୟପିବାରେ ବିଶେଷ ସାହାଯ୍ୟ କରୁଥିବାରୁ ସେମାନଙ୍କର ବିନାଶ ସାଧନ ଏକାନ୍ତ ଆବଶ୍ୟକ । ଏହି ଛତୁ ପ୍ରାଣୀର ମାତ୍ରସୃଜତା ସମ୍ବନ୍ଧରେ ଜନସାଧାରଣଙ୍କୁ ସଚେତନ କରାଇବା ସତ୍ୟରେ ଭାରତ ସରକାର ମାଛି ବିଶ୍ଵେଷ ସମ୍ପ୍ରାଦ୍ୟ କୁଳର ମାସ ୧ ତାରିଖରୁ ୭ ତାରିଖ ପର୍ଯ୍ୟନ୍ତ ପାଳନ କରିବା ସତ୍ୟରେ ବିଶେଷ ଦେଇ ଅଛନ୍ତି । ଏହି ଉପଲକ୍ଷେ ପ୍ରାୟ ପ୍ରବନ୍ଧଟି ନିମ୍ନରେ ଦିଆଗଲା ।]

ଆମେ ତ ସମସ୍ତେ ମାଛି ଦେଖୁଛୁ; କିନ୍ତୁ ଏ ପତଙ୍ଗଟି କିପରି ବିପଜ୍ଜନକ, କେବେ ହେଲେ ଆମେ ହୃଦୟଙ୍ଗମ କରିଛୁ କି ? କିନ୍ତୁ ସ୍ଵାସ୍ଥ୍ୟ ବିକ୍ଷୟର ବିଶେଷଜ୍ଞମାନେ ଏହାକୁ ମନୁଷ୍ୟର ପତ୍ନୀ ଶତ୍ରୁ ବୋଲି କହନ୍ତି । କାହିଁକି ? କାରଣ ଏହି ଶ୍ରେଣୀଆ ପତଙ୍ଗଟି ଯେ କେତଳ ବିରକ୍ତିକର ଓ ଦୁର୍ଗନ୍ଧ ତାହା ନୁହେଁ, ଏହାର ମଇଳା ଅଭ୍ୟାସ ଯୋଗୁଁ ମାଛି ଅନେକ ବିପଜ୍ଜନକ ରୋଗର ମଧ୍ୟ କାରକ ହୋଇଥାଏ । ସେ ରୋଗଗୁଡ଼ିକ ହେଉଛି—ଆଦିକ କୃମି, ହରିଜନା, ନାଳରକ୍ତ ଝାଡ଼ା, ଅତିସାର, ଯକ୍ଷା, ଶିଶୁ ପକ୍ଷାବାତ, ଦୁର୍ଗନ୍ଧ ଇତ୍ୟାଦି ।

ମାଛି କିପରି ରୋଗ ପ୍ରସାର କରେ ?

ମାଛି ଗୋଟିଏ କୁଣ୍ଡିତ ପତଙ୍ଗ । ମନୁଷ୍ୟ ମଳ, ରୋଗ, ଖଜାର, ଅଇଁଠା, ଖତ, ଅଳିଆ, ମଇଳାକୁ

ସେ ଖୁବ୍ ଭଲ ପାଏ । ଏହାର ଦେହରେ ଥିବା ବାଳ ଓ ଅଠାଳିଆ ଗୋଡ଼ ଯୋଗୁଁ ଏହା ସତ୍ତ୍ଵରେ ମଇଳା ନେଇ ଆମ ଖାଦ୍ୟ ପଦାର୍ଥରେ ବସି ଦୂଷିତ କରିଥାଏ । ମାଛି କଠିନ ଖାଦ୍ୟ ଖାଇପାରେ ନାହିଁ । ତେଣୁ ସେ ଖାଦ୍ୟରେ ବାନ୍ଧି କରି ତାହାର ଗୋଡ଼ରେ ତଳଟି ଖାଦ୍ୟ ନରମା କରେ । ଏହାଦ୍ଵାରା ସେ ଖାଦ୍ୟ ଦୂଷିତ କରିଥାଏ । ଏହା ବ୍ୟତୀତ ସେ ଖାଦ୍ୟ ଉପରେ ବସି ଖାଇବାବେଳେ ତା ଉପରେ ଝାଡ଼ା ଫେରିଥାଏ । ଏପରି ଭାବରେ ଅରଣିତ ଜୀବାଣୁ ଖୋଲୁଥିବା ଖାଦ୍ୟରେ ତଳିଦିଏ । ରୋଗ-ଜୀବାଣୁ ଏହାର ଗୋଡ଼ରେ ୩୭ ଦିନ, ବାନ୍ଧିରେ ୮ ଦିନ ଓ ଝାଡ଼ାରେ ୧୮ ଦିନ ପର୍ଯ୍ୟନ୍ତ ରହିପାରେ । ଯେଉଁ ସ୍ଥାନରେ ବେଶି ଗରମ ବା ଥଣ୍ଡା ନ ଥାଏ, ସେହି ସ୍ଥାନରେ ବର୍ଷସାରା ଅସଂଖ୍ୟ ମାଛି ଦେଖାଯାଆନ୍ତି । ଯେଉଁ

ପ୍ଳାନରେ ଖରଦିନେ ବେଶି ଗରମ ଓ ଶୀତଦିନେ
ବିଶେଷ ଅଣ୍ଡା ହୁଏ, ସେହି ପ୍ଳାନରେ ଫେବୃଆରୀ
ମାସଠାରୁ ମେ ମାସ ପର୍ଯ୍ୟନ୍ତ ଏବଂ ଅଗଷ୍ଟ ଓ
ସେପ୍ଟେମ୍ବର ମାସମାନଙ୍କରେ ଯେଉଁଠି ଖାଇବା ପାଇଁ
ମିଳେ ଓ ବଂଶ ବୃଦ୍ଧି କରିବା ପାଇଁ ମଇଲାର ସୁବିଧା
ଥାଏ, ସେଇଠି ମାଛ ବେଶି ଦେଖାଦେଇ ଥାଆନ୍ତି ।
ଏମାନେ ଅନବରତ ଖାଦ୍ୟ ଅନୁସନ୍ଧାନରେ ବୁଲୁଥାନ୍ତି
ଓ ଯେଉଁଆଡ଼େ ଯାଆନ୍ତି ସେଠାରେ ସେମାନେ
ସେମାନଙ୍କର ଏବଂ ମନୁଷ୍ୟ ମଳ ସବୁ ଗ୍ରହଣ କରନ୍ତି ।

ମାଛ କିପରି ବଂଶ ବଢ଼ାଇଥାଏ

ଏହାର ଜୀବନ-ଚକ୍ରରେ ୪ଟି ଅବସ୍ଥା ଦେଖାଯାଏ ।

ମାଛ ମାଛ ଥରକେ ୧୦୦ରୁ ୧୫୦ ପର୍ଯ୍ୟନ୍ତ
ଅଣ୍ଡା ଦେଇ ୫ ବା ୬ ଥରରେ ୭୦୦ରୁ ୧୦୦
ପର୍ଯ୍ୟନ୍ତ ଅଣ୍ଡା ଦେଇଥାଏ । ଏହି ଅଣ୍ଡାଗୁଡ଼ିକର ବର୍ଣ୍ଣ
ଧଳା, ଦେହ ଅଣ୍ଡାକୃତ ଓ ପ୍ରତ୍ୟେକ ୨^୫ ଇଞ୍ଚ ଲମ୍ବା
ହୋଇଥାନ୍ତି । ଓଡ଼ା ସୁବା ଗତଗତା ଫାଟରେ କମ୍ପା
ସେ କୌଣସି ପତ୍ର ସତ୍ତା ପଦାର୍ଥ ଉପରେ ମାଛ ଅଣ୍ଡା
ଗ୍ରହଣଏ । କହିବାକୁ ଗଲେ ଏଣେତେଣେ ପଡ଼ିଥିବା
ଓଡ଼ାଳିଆ ଅଳିଆ ଗଦାରେ ସେ ଅଣ୍ଡା ଦେଇଥାଏ ।
ମନୁଷ୍ୟ ମଳ ଏହାର ବଂଶ ବୃଦ୍ଧି କରିବାର ବିଶେଷ
ଉପଯୁକ୍ତ ସ୍ଥଳ । ଅଣ୍ଡା ଦେବାର ୮ରୁ ୨୪ ଘଣ୍ଟା
ପରେ ଧଳା, ଶକ୍ତ(ଗୋଡ଼ ନ ଥିବା କାଟ) ଗୁଡ଼ିଏ ଏହି
ଅଣ୍ଡାଗୁଡ଼ିକରୁ ବାହାରିବ । ଏଗୁଡ଼ିକ ପ୍ରାୟ ଅଧ ଇଞ୍ଚ
ଲମ୍ବା ହୋଇଥାନ୍ତି । ପ୍ରାୟ ୫ ଦିନ କାଳ ଏମାନେ
ସବୁ ମଇଳା ଖାଇ ଗୁଟିକାରେ (ସୁପା) ପରିଣତ
ହୋଇଥାନ୍ତି । ଗୁଟିକାଗୁଡ଼ିକ ନଳାକୃତ ଓ ବାଦାମି
ରଙ୍ଗ ହୋଇଥାଏ । ଏଗୁଡ଼ିକ ଲମ୍ବାରେ ୧ ଇଞ୍ଚ ।
ଏହାର ପ୍ରାୟ ୩ ଦିନ ମଧ୍ୟରେ ଗୁଟିକାଗୁଡ଼ିକରୁ ମାଛ
ବାହାରିବ । ସୁବିଧାଜନକ ଉତ୍ତପ, ଆଗ୍ରା ଓ ଖାଦ୍ୟ

ପାଇଲେ ଏମାନେ ୫ ଦିନ ମଧ୍ୟରେ ଅଣ୍ଡାକୁ
ବାହାରି ପାରିବ; କିନ୍ତୁ ସାଧାରଣତଃ ୮ଠାରୁ
୨୦ ଦିନ ସମୟ ଦରକାର ହୁଏ । ଜନ୍ମ ହେବାର
ପ୍ରାୟ ୪ ଦିନ ପରେ ମାଛ ମାଛ ଅଣ୍ଡା ଦେଖି
ଅବସ୍ଥାକୁ ଆସିପାରିଥାଏ ।

ମାଛର ଆୟୁଷ ହେଉଛି ଖରଦିନେ ପ୍ରାୟ ମାସେ
ଓ ଶୀତଦିନେ ଏହାଠାରୁ କିଛି ବେଶି ।

ମାଛମାନଙ୍କର ବାସସ୍ଥଳ

ମାଛଗୁଡ଼ିକ ବହୁ ସଂଖ୍ୟାରେ ମାଛ-ଉତ୍ପତ୍ତି
ସ୍ଥାନରେ ରହିଥାନ୍ତି ଓ ଅବଶିଷ୍ଟ ବହୁ ଦୁରକୁ ଉଡ଼ି
ଯାଆନ୍ତି । ମାଛମାନେ ପ୍ରାୟ ୨୦ ମାଇଲ ଭ୍ରମଣ କରି
ପାରିବାର ଜଣାଯାଇଛି । ସାଧାରଣତଃ ସେମାନେ
ଉତ୍ପତ୍ତିସ୍ଥଳରୁ ପ୍ରାୟ ୪ ମାଇଲ ମଧ୍ୟରେ ଉଡ଼ୁଥାନ୍ତି ।

ମାଛ ନିବାରଣ ଉପାୟ

ଏହା ଦୂର ଭାଗରେ ବିଭକ୍ତ:—(୧) ଏହାର
ଉତ୍ପତ୍ତିର ପ୍ରତିରୋଧ, (୨)ମାଛ ଉପକ୍ରମର ପ୍ରତିକାର ।
ଶୁ (ଲରସ) ଗୁଡ଼ିକ ଗରମ, ଓଡ଼ାଳିଆ ଅଳିଆ
ଗଦା, ଆବର୍ଜନା ଗୋବରଗଦା ଇତ୍ୟାଦିରେ ବଢ଼ନ୍ତି ।
ଶୁଦ୍ଧ ବା ଘୋଡ଼ାଖାଲର ମଇଳା ଅନେକ ସମୟରେ
ଅଘୋଡ଼ା ଥାଏ । ମାଛମାନେ ଏ ସବୁ ସ୍ଥାନରେ ବଂଶ
ବୃଦ୍ଧି କରନ୍ତି ଓ ନିକଟରେ ଥିବା ବାସଗୃହ ବିଶେଷତଃ
ଖାଇବା ଘରକୁ ପଶିଯିବାକୁ ଆକୃଷ୍ଟ ହୁଅନ୍ତି ।

କେତେକ ସହଜ ଉପାୟରେ ମାଛବଂଶ ବୃଦ୍ଧିକୁ
ଆୟତ୍ତ ବା ନିର୍ମୂଳ କରିଯାପାରେ:—

- ୧। ପରିବା ଚୋପା, ସୋଷାଲଖାଲର ଆବର୍ଜନା
ଇତ୍ୟାଦି ଏଣେତେଣେ ନ ଫୋପାଡ଼ି ଗୋଟିଏ
ଟିଣ ପାତ୍ରରେ ଘୋଡ଼ାଇ ରଖିବେ ।
- ୨। ପାଇଖାନା ସବୁକେଲେ ପରିଷ୍କାର ରଖିବେ ଓ
ଜାଲଦାସ ଆକୃତ କରିବେ ।

(୪୨ ପୃଷ୍ଠା ଦେଖନ୍ତୁ)



ଓଡ଼ିଶାରେ ଶିଳ୍ପ-ଅଭ୍ୟୁଦ୍ଧାନର ଅନ୍ୟତମ ନିଦର୍ଶନ - ମଧୁପାଟଣା

କଟକ ରେଳ ଷ୍ଟେସନ ନିକଟରୁ ଖୁବ୍ ବେଶି ଦୂରରେ ଦୁଇ ମାଇଲ ଦୂର, କଟକ-ମାନ୍ଦ୍ରାଜ ଜାଗାସୁ ରାଜପଥରେ ବହୁ ଲୋକବାସୀ ଓ ସମ୍ଭ୍ରାନ୍ତ ଚଳାଚଳଦ୍ୱାରା ମୁଖରତ ମଧୁପାଟଣା ଅବସ୍ଥିତ । ବେଶି ଦିନର କଥା ନୁହେଁ—ଏଇ ଭୁଖଣ୍ଡ ଏକ ପ୍ରଖ୍ୟାତ ଗୋଡ଼ାଚରୁପେ ପଡ଼ିଥିଲା । ବର୍ତ୍ତମାନ ଏହା ଏକ ଉନ୍ନୟନ କେନ୍ଦ୍ରରେ ରୂପାନ୍ତରିତ ହୋଇଛି । ଓଡ଼ିଶା ତାର ପ୍ରଥମ ଶିଳ୍ପ-ନଗର ସ୍ଥାପନ କରିଛି ଏଠାରେ ।

ମଧୁପାଟଣା ଶିଳ୍ପ-ନଗର ୪୦ ଏକର ପରିମିତ ଏକ ଭୁଖଣ୍ଡ ଉପରେ ଅବସ୍ଥିତ । ଏଠାରେ ୩୨ଟି ଗ୍ଲୋଟ, ୧୨ଟି ମଧ୍ୟମ ଏବଂ ୧୭ଟି ବଡ଼ ଧରଣର କାରଖାନା ପାଇଁ ଭର ରହିଛି । ଏ ପର୍ଯ୍ୟନ୍ତ ମଧ୍ୟମ ଓ ଗ୍ଲୋଟ ଧରଣର ମିଶି ମୋଟ ୩୯ଟି କାରଖାନା ଏଠାରେ ସ୍ଥାପିତ ହେଲଣି । ଏଇ କାରଖାନାଗୁଡ଼ିକରେ ଖଟାଯାଇଥିବା ମୋଟ ମୂଲ୍ୟନ ପ୍ରାୟ ୫୪ ଲକ୍ଷ ଟଙ୍କା ହେବ । ଏଗୁଡ଼ିକରେ ମୋଟ ପ୍ରାୟ ୫ ଶହ ଛାତ୍ରମାନଙ୍କ କାମ କରୁଛନ୍ତି । ଏଇ ଶିଳ୍ପ-ନଗର ସ୍ଥାପନ

ଯୋଜନାରେ ବର୍ତ୍ତମାନ ପୁଞ୍ଜା ୩୧,୪୭,୮୭୯ ଟଙ୍କା ଖର୍ଚ୍ଚ ହେଲଣି ।

ବଡ଼ ବଡ଼ ନଗରର ସହରତଳ ଅଞ୍ଚଳ ଏବଂ ଦେଶର ଅପେକ୍ଷାକୃତ ଅନୁନ୍ନତ ଅଞ୍ଚଳକୁ ଶିଳ୍ପ ପ୍ରସାର ଦେବା ଉଦ୍ଦେଶ୍ୟରେ ଶିଳ୍ପ-ପାଟଣାମାନ ସ୍ଥାପନ କରିବା କାର୍ଯ୍ୟକ୍ରମ ଗ୍ରହଣ କରାଯାଇଥିଲା । ଏହା ଫଳରେ ଗ୍ରାମାଞ୍ଚଳ ଓ ସହରତଳ ଅଞ୍ଚଳର ଲୋକମାନଙ୍କୁ କାମ ଯୋଗାଇ ଦିଆଯାଇପାରିବ ଏବଂ ସେସବୁ ଅଞ୍ଚଳରେ ଶାନ୍ତିଧାରଣର ମାନ ବୃଦ୍ଧି ପାଇବ ।

ଏଇସବୁ ଶିଳ୍ପ-ପାଟଣାରେ ଗ୍ଲୋଟ ଗ୍ଲୋଟ ଇଉନିଟ୍‌ମାନଙ୍କୁ କାରଖାନା ବସାଇବା ଲାଗି ପୁଣି ପରିବେଶ ମଧ୍ୟରେ ଭର ଯୋଗାଇ ଦିଆଯାଇଥାଏ । ସେସବୁ ଭରେ ବିଜୁଳିଶକ୍ତି, ବାସ୍ତୁ, ଧୂମ, ସଂକୃତିତ-ବାସ୍ତୁ ଆଦି କାରଖାନା ଗୁଲବା ପାଇଁ ପ୍ରୟୋଜନୀୟ ବିଭିନ୍ନ ସୁବିଧା ଥାଏ ।

ଦେଶରେ ଶିଳ୍ପ-ପାଟଣାମାନ ସ୍ଥାପନ କରିବା ପାଇଁ ଭୃଣସୂତ୍ର ପ୍ରସ୍ତୁତ ଯୋଜନାରେ ୩୦ କୋଟି

୨୦ ଲକ୍ଷ ଟଙ୍କା ବ୍ୟୟ ପାଇଁ ହୋଇଛି । ବର୍ତ୍ତମାନ ଦେଶରେ ୭୦ଟିରୁ ଅଧିକ ଶିଳ୍ପ-ପାଟଣା ରହିଛି । ଏଥିମଧ୍ୟରୁ ପାଟଣାମାନଙ୍କରେ ୧୩୮୪ଟି କାରଖାନା କାର୍ଯ୍ୟକାରୀ ହେଉଛି ଏବଂ ସେଗୁଡ଼ିକରେ ପ୍ରାୟ ୧୯,୦୦୦ ଲୋକ କାମ କରୁଛନ୍ତି । ଭୃତ୍ୟ ଯୋଜନା କାଳ ମଧ୍ୟରେ ବିଭିନ୍ନ ଧରଣର ଆଉ ୩୦୦୦ଟି ନୂଆ ଶିଳ୍ପ-ପାଟଣା ସ୍ଥାପନ ପାଇଁ ପ୍ରସ୍ତାବ କରାଯାଇଛି ।

ମଧୁପାଟଣାରେ ଯେଉଁସବୁ କାରଖାନା ଦର ଯୋଗାଇ ଦିଆଯାଉଛି ସେଥିପାଇଁ ଉପରେ ଗୁଡ଼ିଆ ଏକ ବର୍ଗମୁଟ ଚଟାଣ ପାଇଁ ଦ୍ଵାଗ୍ରହାର ଆଠ ନୂଆ ପଇସାରୁ ନଅ ନୂଆ ପଇସା ଉଡ଼ା ପଡ଼ୁଛି । ଅବଶ୍ୟ ମାଲପତ୍ର ମହଙ୍ଗୁ ରଖିବା ପାଇଁ ଥିବା ଅଧିକା ସ୍ଥାନ, ପାଇଖାନା ବା ପରିସ୍ରାଦର, ସାଇକେଲ ରଖିବା ସ୍ଥାନ ଏହାର ଅନ୍ତର୍ଭୁକ୍ତ ନୁହେଁ ।

ବର୍ତ୍ତମାନ ଏଇ ପାଟଣାରେ ୩୯ଟି ସଂସ୍ଥା ରହିଛି ଏବଂ ସେଗୁଡ଼ିକ ମୋଟରେ ୫୯ଟି ଇଉନିଟ୍ ଅଧିକାର କରୁଛନ୍ତି । କାରଣ କୌଣସି କୌଣସି ସଂସ୍ଥା ପକ୍ଷରୁ ଏକାଧିକ ଇଉନିଟ୍ ଦଖଲ କରାଯାଇଛି । ଏଠାରେ ଏପର୍ଯ୍ୟନ୍ତ ୭୦ଟି ଇଉନିଟ୍ ନିର୍ମିତ ହୋଇଛି ।

ସଂପ୍ରସାରଣ କେନ୍ଦ୍ର

ଏଇ ଶିଳ୍ପ-ପାଟଣାରେ ସ୍ଥାପିତ ଶିଳ୍ପ ସଂସ୍ଥାଗୁଡ଼ିକର ମାଲିକମାନଙ୍କୁ ସବୁପ୍ରକାର ସାହାଯ୍ୟ ଯୋଗାଇବା ଲାଗି କେନ୍ଦ୍ର ବାଣିଜ୍ୟ ଓ ଶିଳ୍ପ ମନ୍ତ୍ରାଳୟ ପକ୍ଷରୁ ଏଠାରେ ଏକ ସଂପ୍ରସାରଣ କେନ୍ଦ୍ର ସ୍ଥାପନ କରାଯାଇଛି । ଏଇ ଶିଳ୍ପ-ପାଟଣାର ଏକ ବିଶେଷ ଉଲ୍ଲେଖଯୋଗ୍ୟ ବିଷୟ— ଭାରତ ସରକାରଙ୍କ ପକ୍ଷରୁ ସ୍ଥାପିତ ଏଇ ସଂପ୍ରସାରଣ କେନ୍ଦ୍ର ଶିଳ୍ପଗୁଡ଼ିକୁ ସାଧାରଣ ସାହାଯ୍ୟ ପୁସ୍ତକା ଯୋଗାଇଥାଏ । ବିଭିନ୍ନ ଶିଳ୍ପ ସଂପର୍କରେ ବ୍ୟାବହାରିକ ତାଲିମ ଦେବାପାଇଁ ଏଇ ପାଟଣା ମଧ୍ୟରେ ଓଡ଼ିଶା

ସରକାର ଗୋଟିଏ ତାଲିମ୍ ତଥା ଉତ୍ପାଦନ କେନ୍ଦ୍ର ସ୍ଥାପନ କରିଛନ୍ତି । ଫଳରେ ଶିଳ୍ପପାଟଣାରେ ଥିବା ବିଭିନ୍ନ ଶିଳ୍ପସଂସ୍ଥାକୁ କୁଶଳୀ କାରିଗର ଯୋଗାଇବା ଦିଗରେ ଏହା ବିଶେଷ ସାହାଯ୍ୟ କରିବ । ଏଇ ଶିଳ୍ପ-ପାଟଣାକୁ ଲାଗିଥିବା ସରକାରୀ ଅଟୋମୋବାଇଲ୍ ଓ ଡିଜେଲ୍ ତାଲିମ ପ୍ରତିଷ୍ଠାନ ଏବଂ ଶିଳ୍ପ ତାଲିମ୍ ପ୍ରତିଷ୍ଠାନ ମଧ୍ୟ ସାଧାରଣତଃ ଓଡ଼ିଶା ରାଜ୍ୟର ଏବଂ ବିଶେଷତଃ ଏଇ ପାଟଣା ମଧ୍ୟସ୍ଥ ଶିଳ୍ପଗୁଡ଼ିକର ପ୍ରୟୋଜନ ପୂର୍ଣ୍ଣ ଦିଗରେ ସାହାଯ୍ୟ କରିବ ।

ଓଡ଼ିଶାର କଟକ, ଜଗତପୁର, ରଞ୍ଜିତକେଲ, ଝାରସୁଗୁଡ଼ା, ବ୍ରହ୍ମପୁର ଓ ବାରିପଦାଠାରେ ଶିଳ୍ପ-ପାଟଣା ସ୍ଥାପନ କାର୍ଯ୍ୟ ଶେଷ ହୋଇଛି । ସମ୍ବଲପୁର ଓ ଭେଙ୍କାନାଳଠାରେ ମଧ୍ୟମ ଧରଣର ପାଟଣା ସ୍ଥାପନ କାର୍ଯ୍ୟ ଆରମ୍ଭ ହୋଇଛି । ଭୃତ୍ୟ ଯୋଜନା କାଳରେ ଶିଳ୍ପ-ପାଟଣା ସ୍ଥାପନ କାର୍ଯ୍ୟକ୍ରମର ସଂଶୋଧନ କରାଯାଇଛି । ଏଣିକି କେବଳ ଗ୍ରାମାଞ୍ଚଳ ଶିଳ୍ପ ଇଉନିଟ୍ମାନ ସ୍ଥାପିତ ହେବ । ଗ୍ରାମାଞ୍ଚଳ ଶିଳ୍ପ ଇଉନିଟ୍ମାନ ସ୍ଥାପନ କରିବା ପାଇଁ ଓଡ଼ିଶାର ଭୃତ୍ୟ ପଞ୍ଚବାର୍ଷିକ ଯୋଜନାରେ ୧ କୋଟି ୪୧ଲକ୍ଷ ଟଙ୍କାର ବ୍ୟୟ ପାଇଁ ରହିଛି ।

ଏଠାରେ ସ୍ଥାପିତ ଏକ ରଙ୍ଗ ଓ ରସାୟନ କାରଖାନାରେ ରଙ୍ଗ ଓ ବାନିସ ଉତ୍ପାଦନ କରାଯାଉଛି । ଏଠାରେ ବର୍ଷକୁ ପ୍ରାୟ ୧୨ ଲକ୍ଷ ଟଙ୍କାର ଜନସ ଉତ୍ପାଦିତ ହେଉଛି ।

ଫିନାଇଲ୍ ଓ ଫାଇଣ୍ଡେନପେନ୍ କାଳ ଆଦି ଉତ୍ପାଦନ କରୁଥିବା ଆଉ ଏକ କାରଖାନାରେ ବର୍ଷକୁ ପ୍ରାୟ ୨ ଲକ୍ଷ ଟଙ୍କାର ଦ୍ରବ୍ୟ ଉତ୍ପାଦିତ ହେଉଛି ।

ଗୋଟିଏ ସମବାୟ କଳତନ୍ତ୍ର କାରଖାନାରେ ବର୍ଷକୁ ପ୍ରାୟ ୫ ଲକ୍ଷ ଟଙ୍କାର ଲୁଗା ଉତ୍ପାଦିତ ହେଉଛି ।

(୪୦ ପୃଷ୍ଠା ଦେଖନ୍ତୁ)



ଯୋଜନା ପ୍ରୟୋଜନ

ପ୍ରଚରଣା ଯୋଜନାରେ ଅଗ୍ରଗତି



ତା'ନ ପକ୍ଷରୁ ଭାରତ ଉପରେ ପୂର୍ବଦିଆର ଆକମଣ ହେବାର ଅଶଙ୍କା ଥିବାରୁ ଦେଶର ପ୍ରଚରଣା ବ୍ୟବସ୍ଥାକୁ ଦୃଢ଼ କରିବା ଆମର ପ୍ରଥମ କର୍ତ୍ତବ୍ୟ ବୋଲି ପ୍ରଧାନମନ୍ତ୍ରୀ ଶ୍ରୀ ନେହେରୁ ଲୋକସଭାରେ ପ୍ରକାଶ କରିଥିଲେ । ଏହି ପ୍ରବନ୍ଧରେ ଭାରତର ପ୍ରଚରଣା-ବାହୁମାକୁ ପ୍ରସାରିତ ଓ ସୁଦୃଢ଼ କରିବା ପାଇଁ କି କି ବ୍ୟବସ୍ଥା କରାଯାଇଛି, ତାର ଏକ ବିବରଣୀ ଦିଆଯାଇଛି ।

ବିଶ୍ୱାସୀ ଆକମଣଦ୍ୱାରା ଦେଶର ସ୍ୱାଧୀନତା ଯେପରି, ବିପନ୍ନ ନ ହୁଏ, ସେଥିପାଇଁ ଯୋଜନାବଦ୍ଧ ଭାବରେ ପ୍ରଚରଣା ବ୍ୟବସ୍ଥାକୁ ସୁଦୃଢ଼ କରିବାକୁ ଆଜି ସମସ୍ତ ଦେଶରେ ଉଦ୍ୟମ ଚାଲିଛି । କୋଧଡ଼ିଏ ଏହି ଉଦ୍ୟମ ବହୁକାଳ ଧରି ଚାଲିବ । ତା'ନାମାନେ ଭାରତ ଉପରେ ଅପ୍ରତିରୋଧୀ ଆକମଣ ଆରମ୍ଭ କରିଦେଇ ଆଶା ରଖିଥିଲେ ଯେ, ଭାରତର ଅର୍ଥନୈତିକ ବ୍ୟବସ୍ଥା

ତରମ ଦୂର୍ବତର ସମ୍ପୂର୍ଣ୍ଣ ଦୋର ବିପର୍ଯ୍ୟୟ ହୋଇଯିବ ଓ ପ୍ରତିରୋଧୀ ଯୋଜନା କାର୍ଯ୍ୟକାରୀ ହୋଇପାରିବ ନାହିଁ । କିନ୍ତୁ ତା'ନାମାନଙ୍କର ସେ ଆଶା ଆଜି ଭୁଲ ବୋଲି ପ୍ରମାଣିତ ହୋଇଛି । ଆଜି ଦେଶର ଜନସାଧାରଣ ପ୍ରତିରୋଧୀ ଯୋଜନାର ଦୃଢ଼ ସଫଳତା ପାଇଁ ଯେଉଁ ଦୃଢ଼ପରିକର ହୋଇଛନ୍ତି, ଭାରତୀୟ ପ୍ରଚରଣା-ବାହୁମାର ପ୍ରସାର ଓ ଦୃଢ଼ ସଂଗଠନ ନିମନ୍ତେ ମଧ୍ୟ ସେଇଭଳି ଉତ୍ସାହ ପ୍ରଦର୍ଶନ କରିଛନ୍ତି । କମ୍ୟୁନିଷ୍ଟ ତା'ନର ସ.ମୁକାବିତା ଗୁରୁତ୍ୱର ଉଦ୍ୟମର ଠିକଣା ଜବାବ ଦେବାପାଇଁ ଦେଶର ଜନସାଧାରଣ ଓ ସରକାର ନିଜକୁ ପ୍ରସ୍ତୁତ କରି ନେଲେଣି । ଏହା ଫଳରେ ତଳତ ବର୍ଷ କେନ୍ଦ୍ର ସରକାରଙ୍କ ବଜେଟ୍‌ରେ ପ୍ରଚରଣା ବ୍ୟବସ୍ଥାର ଖର୍ଚ୍ଚକୁ ଯଥେଷ୍ଟ ପରିମାଣରେ ବଢ଼ାଇ ଦିଆଯାଇଛି ।

ତା'ନ ଆକମଣର ପ୍ରତିରୋଧ କରିବା ପାଇଁ ତଳତ ବର୍ଷ ବଜେଟ୍‌ରେ ଯେଉଁ ୮୭୭ କୋଟି ଟଙ୍କାର

ବ୍ୟୟ-ବରଦ କରାଯାଇଛି, ତାହା ଯଥେଷ୍ଟ ନ ହେଲେ ମଧ୍ୟ ଏକ ଶକ୍ତିଶାଳୀ ପ୍ରଚାରଣ-କାର୍ଯ୍ୟ ଗଠନ କରିବାର ଏହା ଆରମ୍ଭ ମାତ୍ର । ଲୋକସଭାରେ ଏ ସଂପର୍କରେ ଘାଷଣ ଦେଇ ପ୍ରଚାରଣ-ମନ୍ତ୍ରୀ କହିଥିଲେ ଯେ ଆମେ ପ୍ରଚାରଣ-ବ୍ୟବସ୍ଥାକୁ ସୁଦୃଢ଼ କରିବା ପାଇଁ ଚିନ୍ତାଗତ ବର୍ଷରେ ବର୍ଷ ଉଦ୍ୟମ କରିବୁ । ଏହା ଫଳରେ ପ୍ରଚାରଣ-କାର୍ଯ୍ୟ ଓ ପ୍ରଚାରଣ-ବ୍ୟବସ୍ଥା ସଂପର୍କରେ ଜନସାଧାରଣଙ୍କର ବିଶ୍ୱାସ ପୁନଃ ପ୍ରତିଷ୍ଠିତ ହେବ ।

ପର୍ଯ୍ୟାୟକ୍ରମେ ପ୍ରଚାରଣ-ଯୋଜନା

ଆମ ପ୍ରଚାରଣ-କାର୍ଯ୍ୟର ପ୍ରଧାନ ଅଙ୍ଗ ହେଲା ଆମର ସମ୍ବଳ-କାର୍ଯ୍ୟ । ଭାରତର ଯେ ସାମ୍ରାଜ୍ୟ-କ୍ରମର ଚଳା ନାହିଁ ବିଶ୍ୱର ସମସ୍ତ ଗୁଣ୍ଠ ଏକଥା ଭଲ-ରୂପେ ଜାଣନ୍ତୁ; କିନ୍ତୁ ଏକ ବିଶ୍ୱାସଯୋଗ୍ୟ ଓ ମାତୃସ୍ନା ପୂର୍ଣ୍ଣ ଗୁଣ୍ଠ ଆମମଣ୍ଡଳ ଦେଶର ସ୍ୱାଧୀନତା ରକ୍ଷା କରିବା ନିମନ୍ତେ ଆମକୁ ଆମର ପ୍ରଚାରଣ-କାର୍ଯ୍ୟକୁ ସୁଦୃଢ଼ ଓ ଶକ୍ତିଶାଳୀ କରିବାକୁ ହେବ ।

କିନ୍ତୁ ଏହା ମାତ୍ର ଦା ବର୍ଷକ ମଧ୍ୟରେ କରିବା ସମ୍ଭବ ହେବ ନାହିଁ । ଏଥିପାଇଁ ଆମକୁ ଏକ ଦୀର୍ଘ-ମିଆଦ ଯୋଜନା ପ୍ରସ୍ତୁତ କରିବାକୁ ହେବ । ବର୍ତ୍ତମାନ କରୁଥିବା ପରିସ୍ଥିତିର ସମ୍ପୂର୍ଣ୍ଣ ଦେବାପାଇଁ ଆମକୁ ଆମର ପ୍ରଚାରଣ କାର୍ଯ୍ୟକୁ ଅଳ୍ପକାଳ ମଧ୍ୟରେ ସୁଦୃଢ଼ କରିବାକୁ ହେବ । ଏଥିପାଇଁ ଏକ ସ୍ୱଳ୍ପ-ମିଆଦ ଯୋଜନା ପ୍ରସ୍ତୁତ କରାଯାଇ ତାହାକୁ କାର୍ଯ୍ୟକାରୀ କରାଯାଇଛି ।

ଏ ସଂପର୍କରେ ଲୋକସଭାରେ ଘାଷଣ ଦେଇ ପ୍ରଚାରଣ-ମନ୍ତ୍ରୀ ରୁବେଟି ପର୍ଯ୍ୟାୟରେ ଏହି ସ୍ୱଳ୍ପ-ମିଆଦ ଯୋଜନା କାର୍ଯ୍ୟକାରୀ ହେବ ବୋଲି ଆଶା ପ୍ରକାଶ କରିଥିଲେ । ସେଗୁଡ଼ିକ ହେଲା ସମ୍ବଳ-କାର୍ଯ୍ୟର ସମ୍ପୂର୍ଣ୍ଣ, ଚିନ୍ତା-କାର୍ଯ୍ୟର ଆଧୁନିକ-

କରଣ, ଅତ୍ୟୁତ୍ସାହ ପାଇଁ ଏକ ଦୃଢ଼ ଉଦ୍ଦେଶ୍ୟ ସେହି ପ୍ରତିଷ୍ଠା ଏବଂ ଯୋଗାଯୋଗ ଓ ପରିବହନ ବ୍ୟବସ୍ଥାର ଉନ୍ନତ କରିବା ।

ତେଣୁ ପ୍ରଥମେ ସମସ୍ତ କାର୍ଯ୍ୟକୁ ଦୃଢ଼ ଗୁଣ୍ଠ କରି ତାର ସଂପୂର୍ଣ୍ଣ ବ୍ୟବସ୍ଥା ପ୍ରତି ଦୃଷ୍ଟି ଦିଆଯାଇଛି । ଏହା କଷ୍ଟସାଧ୍ୟ କାର୍ଯ୍ୟ ହେଲେ ମଧ୍ୟ ଆସନ୍ତା ଦୁଇବର୍ଷ ମଧ୍ୟରେ ଏହି କାର୍ଯ୍ୟ ସମ୍ପୂର୍ଣ୍ଣ କରିବା ନିମନ୍ତେ କେନ୍ଦ୍ର ସରକାର ଦୃଢ଼ପ୍ରତିଜ୍ଞା ଦେଇଛନ୍ତି ।

ପାବତ୍ୟ ଅଞ୍ଚଳରେ ଯୁଦ୍ଧକୌଶଳ ଶିକ୍ଷା

ନିକଟରେ ହୋଇଥିବା ଯୁଦ୍ଧରେ ଯେଉଁ ଅଭିଜ୍ଞତା ମିଳିଲା ସେଥିରୁ ଜଣାଯାଇଛି ଯେ ଆମର ଯବାନ-ମାନଙ୍କୁ ପାବତ୍ୟ ଅଞ୍ଚଳରେ କିପରି ଯୁଦ୍ଧ କରିବାକୁ ହୁଏ; ସେଥିପାଇଁ ସ୍ୱତନ୍ତ୍ର ଶିକ୍ଷା ଦେଇ ପ୍ରସ୍ତୁତ କରିବାକୁ ହେବ । ତଳତ ବର୍ଷ ମଧ୍ୟରେ ପାବତ୍ୟ ଅଞ୍ଚଳରେ ଯୁଦ୍ଧ କିପରି କରିବାକୁ ହେବ ସେ କୌଶଳ ଶିକ୍ଷା କରିଥିବା ଯବାନମାନଙ୍କୁ ନେଇ ପାଟୋଟି ଉଦ୍ଦିଷ୍ଟ ପ୍ରତିଷ୍ଠା କରିବା ପାଇଁ ସ୍ଥିର କରାଯାଇଛି । ଆମର ଯବାନମାନେ ଏ ସଂପର୍କରେ ବିଶେଷ ଶିକ୍ଷା ପାଇ ନ ଥିଲେ ମଧ୍ୟ ଗତ ଯୁଦ୍ଧ ସମୟରେ ଖୁବ୍ ଉତ୍ତରେ ରହି ଛିମାଳପୁ ଉପରେ ଯୁଦ୍ଧ କରି ନିଜ ଶରୀରର ପରିଚୟ ଦେଇଛନ୍ତି । ପାବତ୍ୟ ଯୁଦ୍ଧ-କୌଶଳରେ ସ୍ୱତନ୍ତ୍ରତାରେ ଶିକ୍ଷା ପାଇଥିବା ଏହି ପାଞ୍ଚ ଉଦ୍ଦିଷ୍ଟ ଯବାନ ଶତ୍ରୁ-ଆକ୍ରମଣର ସଠିକ୍ ଜନାବ ନିଶ୍ଚୟ ଦେଇପାରନ୍ତେ । ଆଧୁନିକ ଧରଣର ଅତ୍ୟୁତ୍ସାହ ବ୍ୟବହାର କରିବା ବ୍ୟତୀତ ଛିମାଳପୁର ଅତ୍ୟୁତ୍ସାହ ଅଞ୍ଚଳମାନଙ୍କରେ ରହି ଯବାନମାନେ ଯେପରି ନିଜକୁ ଅତ୍ୟୁତ୍ସାହ କରାଇନେଇପାରନ୍ତେ, ସେଥିପାଇଁ ମଧ୍ୟ ଦୃଷ୍ଟି ଦିଆଯାଇଛି । ଶାସ୍ତ୍ରୋକ୍ତ ସୁସ୍ଥତା ପ୍ରତି ଦୃଷ୍ଟି ଦିଆଯାଇ ଏଥିପାଇଁ ଯବାନମାନଙ୍କୁ ମନୋମତ କରାଯାଇଛି ।

ସୈନ୍ୟବାହିନୀ ଅଫିସରମାନଙ୍କ ଶିକ୍ଷା

କୌଣସି ସୁଶିକ୍ଷିତ ସଶସ୍ତ୍ର-ବାହିନୀର ଯୁଦ୍ଧ କରିବା ପ୍ରମତା ତାର ସଂଖ୍ୟାଗରିଷ୍ଠତା ଉପରେ ନିର୍ଭର କରେ ନାହିଁ । ଏହି ସୁଶିକ୍ଷିତ ସୈନ୍ୟମାନଙ୍କୁ ଉପଯୁକ୍ତ ସ୍ତରରେ ପରିଚାଳିତ କରିବା ଦେଲେ ପ୍ରଧାନ ଓ ପ୍ରଥମ ନିର୍ଦ୍ଦେଶକ । ଏହି ଦାୟିତ୍ଵ ସାଧାରଣତଃ ଅଫିସରମାନଙ୍କର । ତେଣୁ ଆଜି ସଶସ୍ତ୍ର-ବାହିନୀ ପାଇଁ ଅଫିସରମାନଙ୍କୁ ମନୋମାତ୍ର କରିବା ପ୍ରତି ବିଶେଷ ଦୃଷ୍ଟି ଦିଆଯାଇଛି । ଯଦାନୁମାନଙ୍କ ମଧ୍ୟରେ ବିଶ୍ଵାସ ଜନ୍ମାଇ ସେମାନଙ୍କୁ ଠିକ୍ଠାକରେ ପରିଚାଳିତ କରିବା ଏମାନଙ୍କର ଦାୟିତ୍ଵ ।

ଉପଯୁକ୍ତ ପ୍ରାର୍ଥୀମାନଙ୍କୁ ବିଭିନ୍ନ ସ୍ତରର ପରୀକ୍ଷା କରାଯାଇ ଏବେ ଜରୁରୀକାଳୀନ କର୍ମିଣୀ ଦିଆଯାଉଛି । ସରକାରୀ ସୈନ୍ୟବାହିନୀରେ ପୂର୍ବ ଯେଉଁମାନେ ଥିଲେ, ସେମାନେ ମଧ୍ୟ ଏହି ଜରୁରୀକାଳୀନ କର୍ମିଣୀ ପାଇବା ପାଇଁ ପ୍ରାର୍ଥୀ ହୋଇପାରିବେ ଓ କେତେକ ବିଶେଷ ପର୍ଯ୍ୟନ୍ତ ଜୁନିଅର କର୍ମିଣୀ ପାଇଥିବା ଅଫିସରମାନଙ୍କୁ ଏଥିପାଇଁ ପ୍ରାର୍ଥୀ ହେବାକୁ ମଧ୍ୟ ସୁବିଧା ଦିଆଯାଇଛି ।

ବହୁସଂଖ୍ୟକ ଯୁବକମାନଙ୍କୁ ଏହି ସୁବିଧା ଦେବା ଉଦ୍ଦେଶ୍ୟରେ ଏଥିପାଇଁ ଧାର୍ଯ୍ୟ ଥିବା ସର୍ବନିମ୍ନ ବୟସ ୨୦ ପରିବର୍ତ୍ତେ ୧୯ ରଖାଯାଇଛି । ସମସ୍ତ ସରକାରୀ ରୁକ୍ଷିଆ, ସାଧାରଣ ଯୁବକ ଏବଂ ଆଞ୍ଚଳିକ ବାହିନୀ ଓ ସୈନ୍ୟ-ବାହିନୀରେ କାର୍ଯ୍ୟ କରୁଥିବା ପ୍ରତ୍ୟେକ ଲୋକ ଏଥିପାଇଁ ଦରଖାସ୍ତ କରି ପାରିବେ । କିଛି ସେମାନଙ୍କର ବୟସ ୧୯ରୁ ୩୫ ବର୍ଷ ମଧ୍ୟରେ ହୋଇଥିବା ଆବଶ୍ୟକ । ପ୍ରାଥମିକ ପରୀକ୍ଷାରେ ଉପଯୁକ୍ତ ବିବେଚିତ ପ୍ରାର୍ଥୀମାନେ ପୁନର୍ବାର ଦରଖାସ୍ତ କରିବାକୁ ରହିଲେ, ଛ'ମାସ ପରେ କରିବେ ବୋଲି ଯେଉଁ ନିୟମ ଧାର୍ଯ୍ୟ କରାଯାଇଥିଲା, ତାକୁ ଏବେ

ଉଠାଇ ଦିଆଯାଇଛି । ତେଣୁ ପ୍ରାଥମିକ ପରୀକ୍ଷାରେ ମନୋମାତ୍ର ହୋଇ ନ ଥିବା ପ୍ରାର୍ଥୀମାନେ ପରେ ପରେ ଆଉ ଥରେ ଦରଖାସ୍ତ କରିବାରେ କୌଣସି ବାଧା ରହିବ ନାହିଁ ।

ଅଫିସରମାନଙ୍କ ପାଇଁ ଶିକ୍ଷାକେନ୍ଦ୍ର

ସୈନ୍ୟ-ବାହିନୀର ଦକ୍ଷ ପରିଚାଳନା ନିମନ୍ତେ ଅଫିସର ଓ ଯଦାନୁମାନଙ୍କ ମଧ୍ୟରେ ଦୃଢ଼ ସଂପର୍କ ରହିବା ଉଚିତ । ଏ ସଂପର୍କରେ ମତ ଦେଇ ଜଣେ ଉଚ୍ଚବିଦ୍ୟାଳୟ ସେନାପତି କହିଥିଲେ ଯେ କୌଣସି-ଠାରେ ଭଲ ସୈନ୍ୟବାହିନୀ ବା ମନ୍ଦ ସୈନ୍ୟବାହିନୀ ନ ଥାନ୍ତି; କେବଳ ଆତ୍ମାନ୍ତ ଭଲ ବା ମନ୍ଦ ଅଫିସର । ଯେଉଁ ସୈନ୍ୟମାନଙ୍କୁ ପରିଚାଳିତ କରିବେ ସେମାନଙ୍କ ମଧ୍ୟରେ ଦୃଢ଼ ବିଶ୍ଵାସ ଜନ୍ମାଇ ପାରିବାର ଦକ୍ଷତାରୁ ହିଁ ଅଫିସରଙ୍କର ପ୍ରକୃତ ସମତା ଜଣାଯାଏ । ଜରୁରୀକାଳୀନ କର୍ମିଣୀ ବ୍ୟବସ୍ଥା ପ୍ରବର୍ତ୍ତନ କଲବେଳେ ପ୍ରତିରକ୍ଷା-ମନ୍ତ୍ରଣାଳୟ ଏହି ମତି ଉପରେ ବିଶେଷ ଲକ୍ଷ୍ୟ ଦେଇ ସେମାନଙ୍କର ଶିକ୍ଷା କାର୍ଯ୍ୟକ୍ରମ ସ୍ଥିର କରିଛନ୍ତି ।

ସରକାରୀ ସାମରିକ ଏକାଡେମୀରେ ଏବେ ସଂଖ୍ୟକ ଅଫିସରଙ୍କୁ ଏକକାଳୀନ ଶିକ୍ଷା ଦେବାର ବ୍ୟବସ୍ଥା ନ ଥିବାରୁ ପୁନା ଓ ମାଡ୍ରାସଠାରେ ଅଫିସରମାନଙ୍କ ପାଇଁ ଦୁଇଟି ଶିକ୍ଷା କେନ୍ଦ୍ର ଖୋଲିଯାଇଛି ।

ଆମ ପ୍ରତିରକ୍ଷା-ମନ୍ତ୍ରୀଙ୍କ ଶ୍ରୀକ୍ଷାରେ ଆମେ ଆଜି ଏକ ଶ୍ରେଣୀ ବିପଦର ସମ୍ମୁଖୀନ ହୋଇଛୁ ଏବଂ ଏହି ଜରୁରୀକାଳୀନ ପରିସ୍ଥିତି ଅନେକ ଦିନ ଧରି ରୁଲିପାରେ । ଆସନ୍ତା ମାସମାନଙ୍କରେ ଶୀଘ୍ର ଆଡମଣ ବିଭାଗରେ ନିଜକୁ ପ୍ରସ୍ତୁତ କରିନେବା ପାଇଁ ପ୍ରତ୍ୟେକ ନାଗରିକ ଉଦ୍ୟମ କରିବା ଉଚିତ । ଏହି ଦୃଷ୍ଟିରୁ

(୪୦ ଶ୍ରେଣୀ ଦେଖନ୍ତୁ)

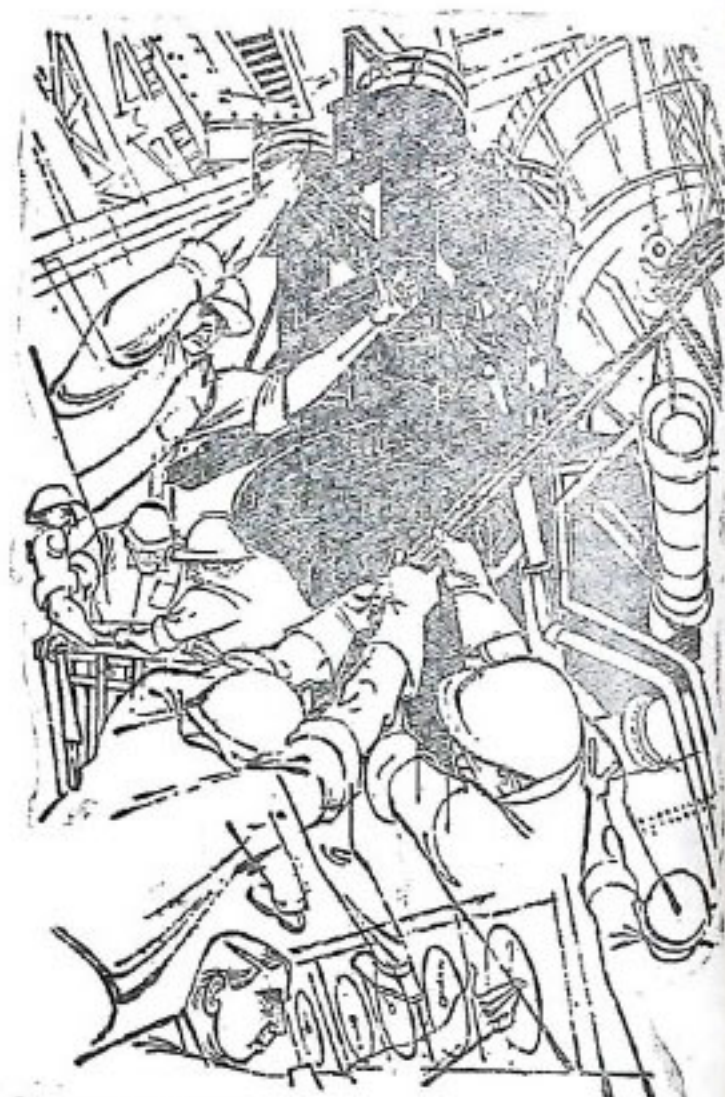

ଅସାଧ୍ୟ ସାଧନ

ଏହାପର୍ଯ୍ୟନ୍ତ ଭାରତୀୟ ଚାଉଳରେ, ତାମସେନସ୍ତର ଉତ୍ପାଦନ ବାରମ୍ବାର 'ଇ' ବ୍ରାଣ୍ଡ ପ୍ରତିଷ୍ଠାପଣ କରି ଅନୁଭବ କରାଯାଇଛି । ଏହା ଏକ ଦୃଢ଼ ବାସ୍ତବ—ଏହାପାଇଁ ୨,୧୦୦ ଟନ୍ ଉତ୍ପାଦନ, ୧,୨୦୦ ମିଟର ପାଇପ, ୨,୨୦୦ ମିଟର ଚୈତ୍ତୁରତା ତାର ଓ ୧,୧୦୦ ଟନ୍ ଉତ୍ପାଦନ ସାମଗ୍ରୀ ଦରକାର ପଡ଼ିଥିଲା ।

ପ୍ରଥମେ ନିର୍ଦ୍ଦିଷ୍ଟତା ୧୮୦ ଦିନ ବାସ୍ତବ ୧୦ ଦିନରେ କରାଯାଇ ନିର୍ମୂଳି ସେତେବେଳେ ନିଅନ୍ତୁ, ଅନେକ ଶ୍ରମରେ ଯୁକ୍ତ ଅପରାଧ ଗୋଟି । ତେବେ ଶାଖା ଶୁଭ୍ର ଉତ୍ପାଦନ, ପଦ୍ମପତ୍ତନୀ ଓ ପ୍ରମିତ ଦେହେତ ଏହାପାଇଁ ଶୋଧାଏ ଶେ-ନେଇ ଲାଗିପଡ଼ିଲେ ଏହା ୮୮ ଦିନରେ ଅର୍ଥାତ୍ ଅର୍ଦ୍ଧେକ ସମୟରେ ଅଧିକ ତାପନ ପରେ ଶେଷ କରିପାରିଲେ । ଦୈନିକ ୧୧୫ ଟନ୍ ଉତ୍ପାଦନ ପ୍ରକ୍ରିୟା 'ଇ' ବ୍ରାଣ୍ଡ ପ୍ରତିଷ୍ଠାପଣ, ୫୫ ବର୍ଷରେ ମାସିକ୍ ସୁଚରଣକୁ ମାସୁରୀ ପୁରୁଣା

ଅବସ୍ଥାରେ ଶିଖା ଦେଇଥିଲା । ଦୁଇଦିନ ବଡ଼ ଅକାଳରେ ଉତ୍ପାଦନ ଦୂରାପରେ କରାଯାଇ ଏଥିରେ ଦୈନିକ ଉତ୍ପାଦନ ୨୨୦ ଟନ୍ ଏବଂ ଉତ୍ପାଦନ ଓ ପାଇପଦର ବ୍ୟୟ ୨୨୫ ଟନ୍ ଲାଗିଥିଲା ଉତ୍ପାଦନ କରିପାରିବାରେ ।

ମିଳିତ ସୁବନ୍ଧ ତାମ, ସାହିଦ ଚୌଶଳ ଓ ସର୍ବଜନ ଶକ୍ତିରେ ପଦାଧିକ ଉତ୍ପାଦନ ଦାଖଲ କରିବାକୁ ନିର୍ଦ୍ଦିଷ୍ଟ ଶ୍ରଦ୍ଧାପୂର୍ଣ୍ଣ ପୁରୀପ୍ରମାଣ ଏହି ଅଭିଭୂତ ସାଧନକୁ ମିଳିଥାଏ । ତାହାହିଁ ଦେଶର ତାମସେନସ୍ତର ଉତ୍ପାଦନ : ଏଠାରେ ଶିଳ୍ପ ଦେବତା ଉତ୍ପାଦନ ଅଭିଭୂତ ନୁହେଁ, ଉତ୍ପାଦନ ଓ ଗୋଟାଏ ମାର୍ଗ ।

ତାମସେନସ୍ତର
ଉତ୍ପାଦନ ନଗରୀ

ଜାତୀୟ ପ୍ରତିରକ୍ଷା ପାଣ୍ଠିକୁ ଅଭିଭୂତ ଦାନ କରନ୍ତୁ

ପଲ୍ଲୀ ଭାରତର ପ୍ରଚରଣ ପ୍ରଚେଷ୍ଟାରେ ପଲ୍ଲୀ ସ୍ୱେଚ୍ଛାସେବୀ-ବାହିନୀର କାର୍ଯ୍ୟ

ପ୍ରତ୍ୟେକ ଗ୍ରାମ

ଗୋଟିଏ ଗୋଟିଏ ଦୁର୍ଭେଦ୍ୟ ଦୁର୍ଗରେ ପରିଣତ ହେଉଛି

ଭାରତ ଦର୍ଶ ସାଧାରଣତନ୍ତ୍ର ଦିବସରେ ପ୍ରଧାନମନ୍ତ୍ରୀ ଶ୍ରୀ ଜବାହରଲାଲ ନେହରୁ ପଲ୍ଲୀ ସ୍ୱେଚ୍ଛାସେବୀ-ବାହିନୀର ଜାତ-କର୍ମ ସଂପାଦନ କରିଥିଲେ । ସେହିଦିନଠାରୁ ସମଗ୍ର ଦେଶରେ ଏହା ବିଶେଷ ଲୋକପ୍ରିୟତା ଅର୍ଜନ କରିଛି । ଦେଶର ସମଗ୍ର ଅଞ୍ଚଳରୁ ବହୁସଂଖ୍ୟକ ନାରୀଙ୍କ ସମେତ ମୋଟ ୯୭ ଲକ୍ଷରୁ ଅଧିକ ଲୋକ ଏଇ ବାହିନୀରେ ଯୋଗ ଦେଲେଣି ।

ଭାରତର ୫,୫୭,୦୦୦ ଗ୍ରାମରେ କୃଷି ଉତ୍ପାଦନ ବୃଦ୍ଧି କରିବା, ଗଣ-ଶିକ୍ଷାର ପ୍ରସାର ଘଟାଇବା ଏବଂ ବ୍ୟୋମରକ୍ତ ପ୍ରଚରଣ ବ୍ୟବସ୍ଥାର ସଂଗଠନ କରାଯାଇଛି । ଏହିସବୁରେ ଦେଶର ସହସ୍ର ସହସ୍ର ନରନାରୀ ଜାତିର ଶକ୍ତି ବୃଦ୍ଧି ଦିଗରେ ସହଯୋଗୀ ଦାନ ଦେବାକୁ ସକ୍ଷମ ହେବେ ।

ସୀମାନ୍ତରେ ଏକ ନିଷ୍ଠୁର ଦୁର୍ଜମ ଶତ୍ରୁ ସଶ୍ତ୍ରୀୟମାନ ହୋଇଥିଲେବେଳେ ପ୍ରତ୍ୟେକ ଗ୍ରାମିଣୀ ସ୍ୱରାଜ୍ୟର ସମ୍ମାନରାଶି ଲାଗି ପ୍ରାଣବଳି ଦେବାକୁ ମଧ୍ୟ ସ୍ତୁତ; କିନ୍ତୁ ସମସ୍ତେ ତ ଆଜି ସଶସ୍ତ୍ର-ବାହିନୀରେ ଯୋଗଦେଇ ପାରିବେ ନାହିଁ । ତା'ଛଡ଼ା ସୁଭଦ୍ରାମିରେ ବିଜୟ ହାସଲ ପାଇଁ ଆମର ଯେଉଁ ସୈନ୍ୟମାନେ ସମର ସଂଗ୍ରାମ ଚଳାଇଛନ୍ତି, ସେମାନେ ଘରେ

ରହିଥିବା କୋଟି କୋଟି ଲୋକଙ୍କ ଅକାଳ ପରିତ୍ରମ ରୂପାନ୍ତ । ଏହା ଫଳରେ ସେମାନଙ୍କର ଶକ୍ତି ବୃଦ୍ଧି ପାଇବ ।

ମାତୃଭୂମିର ସୁରକ୍ଷା ଦିଗରେ ଆମର ସୈନ୍ୟ-ମାନଙ୍କ ଦାତମୁଠା ଟାଣ କରିବା ପାଇଁ କେବଳ ଯଦାନମାନଙ୍କ ଆବଶ୍ୟକତା ଖାଦ୍ୟ ନୁହେଁ, ବହୁ ଶିଳ୍ପ ପାଇଁ ପ୍ରୟୋଜନୀୟ କଞ୍ଚାମାଲ ମଧ୍ୟ ଗାଗଡ଼ଳରୁ ଆଣିଥାଏ । ବର୍ତ୍ତମାନ ପ୍ରତ୍ୟେକ ଗ୍ରାମରେ ପଲ୍ଲୀ ସ୍ୱେଚ୍ଛାସେବୀ ବାହିନୀମାନ ଗଠନ କରି ଜାଗାସୁ ପ୍ରୟୋଜନ ସୁରକ୍ଷା ଦିଗରେ ଭାରତର ଗାଗଡ଼ଳରେ ଥିବା ଅର୍ଥାତ ଲୋକଙ୍କୁ ନିୟୁତ୍ସନ କରିବାକୁ ପଡ଼ିବ ।

ପ୍ରତ୍ୟେକ ପଲ୍ଲୀ ସ୍ୱେଚ୍ଛାସେବୀ ବାହିନୀର ଏକ ଅଖଣ୍ଡ ଅଙ୍ଗରୂପେ ପ୍ରଚରଣ ଶ୍ରମ ବ୍ୟାଙ୍କ୍ ସଂଗଠନ କରାଯାଉଛି । ଏହା ଫଳରେ ପଲ୍ଲୀ ପରିବାରଗୁଡ଼ିକ ଶ୍ରମ-ଦିବସ ଦାନ କରିପାରିବେ । ଭାରତର ସ୍ୱେଚ୍ଛା-ସେବୀ ଶ୍ରମିକମାନଙ୍କଠାରୁ ଦାନସୂତ୍ରରେ ଏ ଯେଉଁ ଶ୍ରମ-ଦିବସ ମିଳିବ, ତାହା ସାହାଯ୍ୟରେ ଜଳସେଚନ-ଲାଗି ପୋଖରୀ, କ୍ଷେତନାଳୀ, ପିଇବା ପାଣି ପାଇବା ପାଇଁ କୂଅ ଖୋଳାଯାଇ ପାରିବ, ବୃକ୍ଷରୋପଣ କରାଯାଇ ପାରିବ, ଶୁଷ୍କ ପାଇଁ ଜମି ଆବାଦ କରାଯାଇ ପାରିବ ଏବଂ ପ୍ରଚରଣ ପ୍ରଚେଷ୍ଟା ଦିଗରେ ଅନ୍ୟାନ୍ୟ

ସାହାଯ୍ୟ କରାଯାଇପାରିବ । ବଡ଼ ଗଦର କଥା, ଏଇ ଶ୍ରମ-ବ୍ୟାଜ୍ ଆନ୍ଦୋଳନ ଚାଲିବା ଦିନରୁ ବର୍ତ୍ତମାନ ପୁଣି ପ୍ରାୟ ୧ ଗୋଟି ୮୪ ଲକ୍ଷ ଶ୍ରମ-ହବସ ମହଲୁକ୍ ହେଲଣି ।

ପଞ୍ଚା ସ୍ୱେଚ୍ଛାସେବୀ-ବାହୁଳ୍ୟର ସର୍ବପ୍ରଧାନ କାର୍ଯ୍ୟ ହେଲା କୃଷି ଉତ୍ପାଦନ ବୃଦ୍ଧି କରିବା । ଚାପାପି ଗଣଶିକ୍ଷା ଓ ଗ୍ରାମ ପ୍ରଚାରଣା କାର୍ଯ୍ୟକ୍ରମ ମଧ୍ୟ କମ୍ ଗୁରୁତ୍ୱପୂର୍ଣ୍ଣ ନୁହେଁ ।

ଗଣଶିକ୍ଷାର ଅର୍ଥ ହେଲା ଗ୍ରାମବାସୀମାନଙ୍କ ମନୋବଳକୁ ଦୃଢ଼ ରଖିବା ପାଇଁ ସେମାନଙ୍କୁ ସତ୍ୟ ସଂକୀର୍ତ୍ତ ପରିବେଶଣ କରିବା ଏବଂ ଗୁଜର୍ ରଚନାକୁ ପ୍ରଚାରଣ କରିବା ।

ଗ୍ରାମ ପ୍ରଚାରଣା ସଂଗଠନ ଲାଗି ପ୍ରାଥମିକ ଚିକିତ୍ସା, ଗୃହ-ଚିକିତ୍ସା, ନିଆଁ ଲାଗାଇବା, ବ୍ୟାୟାମ ଆଦି କରିବା ବିଷୟରେ ସ୍ୱେଚ୍ଛାସେବୀମାନଙ୍କୁ ତାଲିମ କରାଯିବ । ଏହାଛଡ଼ା ପତ୍ରର କାର୍ଯ୍ୟ କରିବା ଏବଂ ଯୋଗାଯୋଗ ବ୍ୟବସ୍ଥା ଜଗାଇବା କରିବା ପାଇଁ ମଧ୍ୟ ସେମାନଙ୍କୁ ଆହ୍ୱାନ କରାଯାଇପାରେ ।

ଏଇ ବାହୁଳ୍ୟ ଗଠନର ପ୍ରଥମ ପର୍ଯ୍ୟାୟରୁପେ ବସ୍ତୁତାତ୍ପରା କେତେକ ଯୁବକଙ୍କୁ ଦଳପତି ଓ ଉପଦଳପତିରୂପେ ତାଲିମ୍ କରାଯାଇଛି । ସେମାନେ ଗାଁକୁ ଫେରି ଅନ୍ୟାନ୍ୟ ସ୍ୱେଚ୍ଛାସେବୀମାନଙ୍କୁ ତାଲିମ କରିବେ ଏବଂ କୃଷି ଉତ୍ପାଦନ ବୃଦ୍ଧି, ଗଣଶିକ୍ଷା ଓ ଗ୍ରାମ ପ୍ରଚାରଣା କାର୍ଯ୍ୟମାନ କୁରନ୍ତୁ କାର୍ଯ୍ୟକାରୀ କରିବେ । ଦେଶର ବିଭିନ୍ନ କେନ୍ଦ୍ରରେ ଏଭଳି ନେତାମାନଙ୍କୁ ଅଧିକରୁ ଅଧିକ ସଂଖ୍ୟାରେ ତାଲିମ୍ କରାଯିବ ।

ଭାରତର ସ୍ୱାଧୀନତାର ପ୍ରହରରୂପେ ସୁଯୋଗ ଲାଭ ପାଇଁ ପଞ୍ଚା ଭାରତର ସେହି ଯୁବକମାନେ ପ୍ରାର୍ଥନା କରୁଥିଲେ, ପଞ୍ଚା ସ୍ୱେଚ୍ଛାସେବୀ ବାହୁଳ୍ୟ ସେମାନଙ୍କ ଲାଗି ଏକ ଆଶୀର୍ବାଦ ।

(୩୪ ପୃଷ୍ଠାର ଅବଶିଷ୍ଟାଂଶ)

ଏଇ ଶିଳ୍ପ-ପାଟଣା ମଧ୍ୟରେ ଥିବା ଅନ୍ୟାନ୍ୟ କାରଖାନାଗୁଡ଼ିକରେ ଔଷଧ, ବାଡ଼ ଦେବାପାଇଁ ଚାନ୍ଦି କଣ୍ଠା, ତାର ନଟ୍ ଓ ବୋଲ୍ଟ, ବେଲ୍ ଓ ଗାଣିତ୍ୟ ଯନ୍ତ୍ରପାତି, କୃଷି-ଉପକରଣ, ଅମ୍ଳର ଚରଣା ଆଦି ଉତ୍ପାଦିତ ହେଉଛି ।

ଗୋଟିଏ କାରଖାନାରେ ସାଇକେଲ ଯୋଡ଼ା ଯାଉଛି । ଆଉ ଗୋଟିଏ କାରଖାନାରେ ରେଡ଼ିଓ ଓ ଟ୍ରାଞ୍ଜିଷ୍ଟର ସେଟ୍ ଯୋଡ଼ା ଯାଉଛି । ଓଡ଼ିଶାରେ ପ୍ରଥମ ହୋଇ ବର୍ଷକୁ ପ୍ରାୟ ମୋଟ ଏକ ଲକ୍ଷ ଟଣା ମୂଲ୍ୟର ବ୍ୟାଟେରି ପ୍ରସ୍ତୁତ କରାଯାଉଛି ।

କଟକର ମଧୁପାଟଣା ରେଲ ଷ୍ଟେସନର ଖୁବ୍ ନିକଟରେ ଜାପାଣୀ ରାଜପଥର ପାଖରେ ଏବଂ ଓଡ଼ିଶାର ଅନ୍ୟତମ ଧ୍ୟାନ ନାଲର ଧାରରେ ଅବସ୍ଥିତ ଥିବାରୁ ଷ୍ଟୁ ଶିଳ୍ପଗୁଡ଼ିକ ପାଇଁ ଏକ ଉତ୍ତମ ସ୍ଥାନ ଦଖଲ କରାଯାଇଛି । ଏଇ ପାଟଣାର କାର୍ଯ୍ୟକାରୀତାରୁ ଦେଶର ଉନ୍ନୟନ କ୍ଷେତ୍ରରେ ଷ୍ଟୁ-ଶିଳ୍ପ ଯେ ଏକ ଗୁରୁତ୍ୱପୂର୍ଣ୍ଣ ସ୍ଥାନ ହାସଲ କରିଛି, ତାହା ପ୍ରମାଣିତ ହୋଇଛି ।

(୩୬ ପୃଷ୍ଠାର ଅବଶିଷ୍ଟାଂଶ)

ଦେଶରେ ସଶସ୍ତ୍ର-ବାହୁଳ୍ୟ ଉପରେ ଏକ ଗୁରୁ ଦାୟିତ୍ୱ ଆସି ପଡ଼ିଥିଲା ଓ ଶସ୍ତ୍ର ଆବେଶର ଠିକଣା ଜବାବ ଦେବାକୁ ଏହାକୁ ପ୍ରସ୍ତୁତ କରିବାକୁ ହେବ ।

ଭାରତୀୟ ସଶସ୍ତ୍ର-ବାହୁଳ୍ୟରେ ଜରୁରୀକାରୀ କର୍ମିଣୀମାନେ ପାଇବା ପାଇଁ ଦେଶର ସମସ୍ତ ସ୍ଥାନରେ ଯୁବକମାନେ ଯେପରି ବହୁସଂଖ୍ୟାରେ ପହଞ୍ଚିଛନ୍ତି, ସେଥିରୁ ବହୁଶତ ଆବେଶର ପ୍ରଚାରଣା କରିବା ନିମନ୍ତେ ଏ ଦେଶର ଯୁବକମାନେ ଯେ ଦୃଢ଼ପ୍ରତିଜ୍ଞା ତାହା ନିର୍ଦ୍ଦିଷ୍ଟସ୍ତରରେ ଜଣାଯାଇଛି ।

କର୍ମ-ତତ୍ପରତାର ମଧୁଚକ୍ର—

ବର୍ତ୍ତମାନ ସୈନ୍ୟ-ତାଲିମ-
 ଅନୁଷ୍ଠାନମାନ କର୍ମ-ତତ୍ପରତାର
 ମଧୁଚକ୍ର ହୋଇପଡ଼ିଛି, ଯେଉଁ-
 ଠାରେ କି ଦୃଢ଼ରାଜି ଅବିଶ୍ରାନ୍ତ
 କାର୍ଯ୍ୟ ରୁଲିଙ୍ଗ—ଯଦାନମାନକୁ
 ଦେଖିବା - ବ୍ରତରେ ଘଣ୍ଟିତ
 ହେବା ପାଇଁ



ଫଳରେ—ତାଲିମ ସମ୍ପାଦନରେ ନିଜ ନିଜ ମୈତ୍ରିକମାନେ ନିଜ ନିଜ ବାହୁମର ପତାକା ଓ ଜାତୀୟ ପତାକାକୁ ଭୂର୍
 ନିଜ ନିଜ ଧର୍ମ-ବିଶ୍ୱାସ ଅନୁସାରେ ଶପଥ ନେଇଛନ୍ତି ଯେ ସେମାନେ କର୍ତ୍ତବ୍ୟ ପ୍ରତି ଅନୁରକ୍ତ ରହିବେ

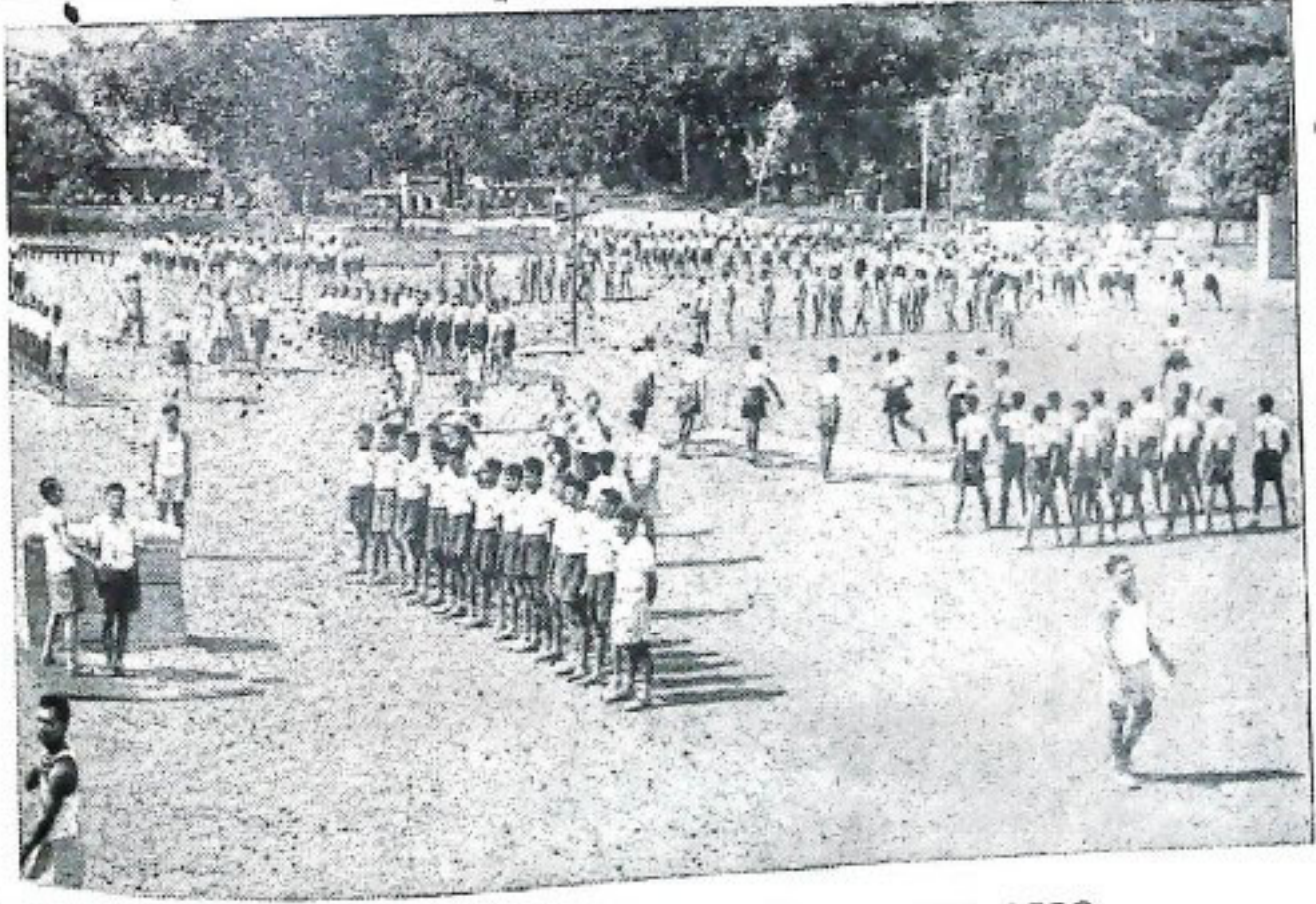

ସେନାବାହିନୀରେ ଯୋଗ ଦେଇଥିବା ନୂଆ ଶିକ୍ଷାର୍ଥୀମାନଙ୍କ ଶାସ୍ତ୍ରୀକ କସରତ

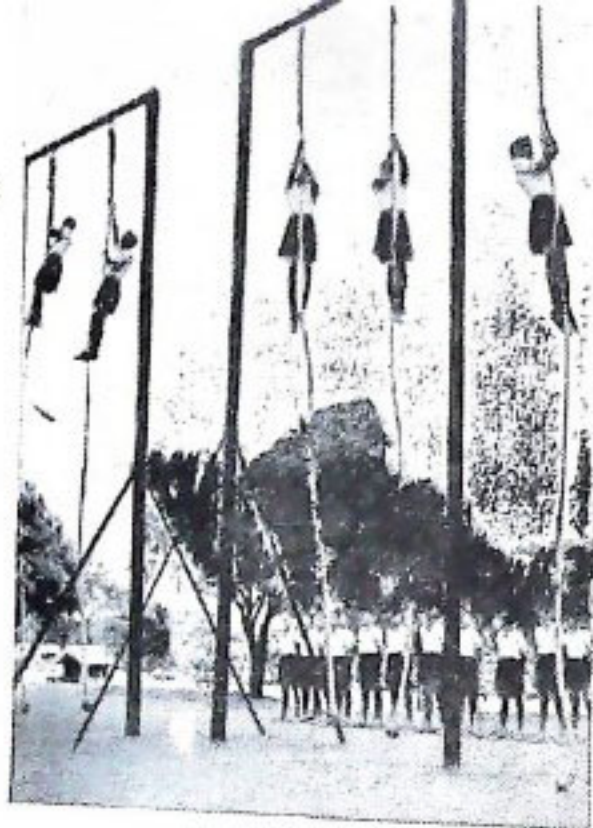

ଦୈନିକ ତାଲିମ୍ ଶିବିରରେ
ନୂତନ ଶିକ୍ଷାର୍ଥୀମାନଙ୍କ ଦକ୍ଷତା-ତତ୍ତ୍ୱ ଅଭ୍ୟାସ

ଦକ୍ଷତା ସାହାଯ୍ୟରେ ଯୋଗ୍ୟ କଲି ସେଥିରେ କପର ନିଶ୍ଚିତ ଅଭ୍ୟାସ କରାଯାଏ,
ତାହା ଶିକ୍ଷାର୍ଥୀମାନେ ଅଭ୍ୟାସ କରୁଛନ୍ତି

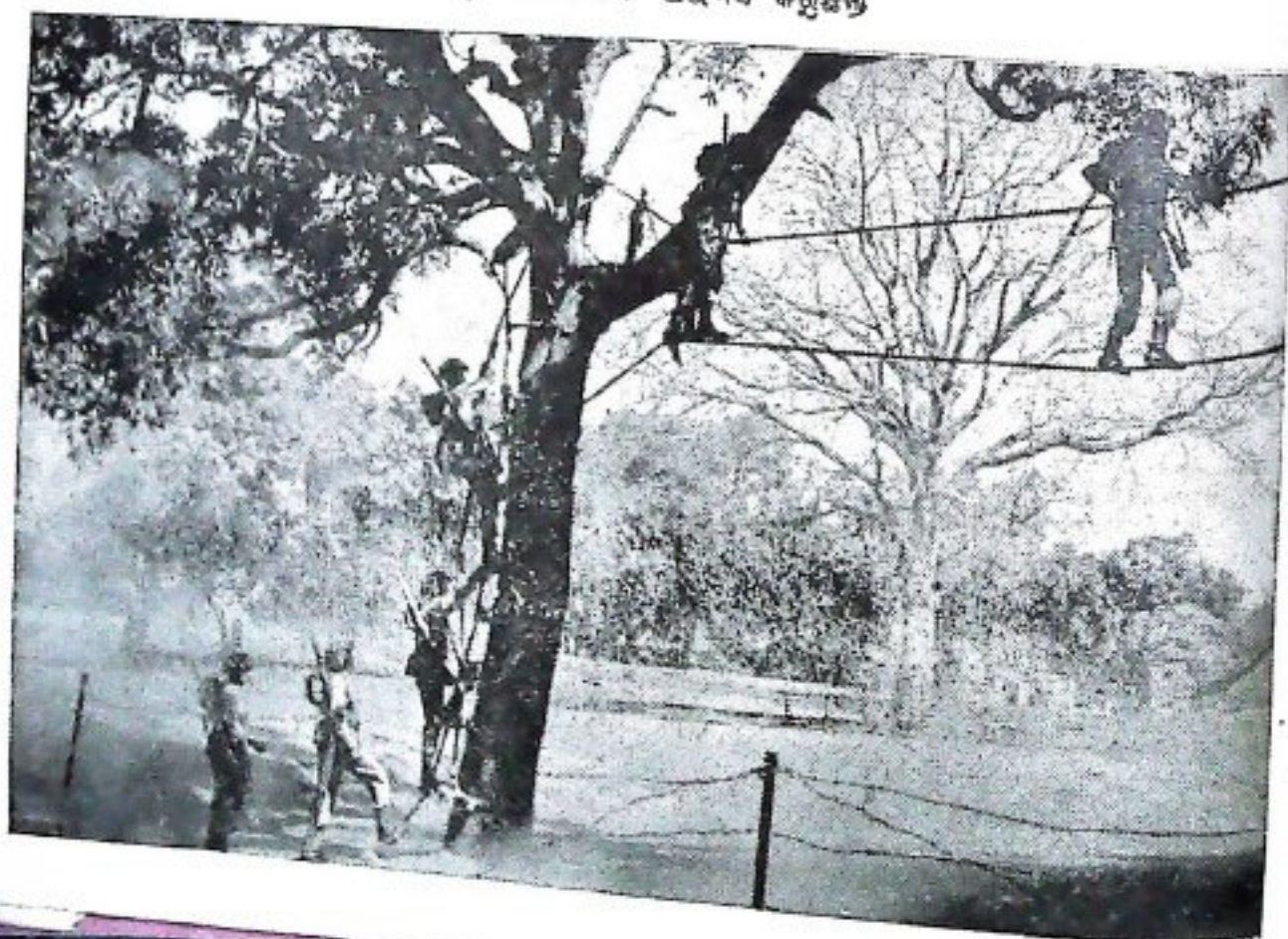

(୧୭ ପୃଷ୍ଠାର ଅବଶିଷ୍ଟାଂଶ)

ଓ ଯଦି କେହି ତି ପଠାଇବାକୁ ଲଜ୍ଜା କରେ ତ ସେତକବେଳେ ବାହାରକୁ ପଠାଇପାରେ । ଏସବୁ ତିପିପତ୍ର ପଠାଇବା ବାବଦ ଖର୍ଚ୍ଚ ସରକାର ବହନ କରନ୍ତି ।

ପ୍ରତିଦିନ ସକାଳେ ପ୍ରତ୍ୟେକ ବନ୍ଦୀକୁ ଖାଣି ଦୁର୍ଗ୍ରହ ବନ୍ଧନ କରାଯାଏ । ଅଟକବନ୍ଦୀମାନଙ୍କୁ ସକାଳ ୮ଟାରୁ ୯ଟା ମଧ୍ୟରେ ପରିବା ଓ ମାଂସ ଆଦି ବାଣି ଦିଆଯାଏ । ଶିବରଝିରେ ପାଞ୍ଚଟି ରୋଷାଇପର ଥାଏ—ସେଠାରେ ପାର୍ବଜମାନ ରୋଷାଇର ବ୍ୟବସ୍ଥା କରାଯାଇଥାଏ ଓ ଅଟକବନ୍ଦୀମାନେ ଏହିଠାରୁ ସେମାନଙ୍କ ଖାଦ୍ୟ ପାଆନ୍ତି ।

ପ୍ରତିଦିନ ରାତି ୯ଟାରେ ଶିବର ବନ୍ଦ ହୁଏ । ଅବଶ୍ୟ କେହି ଅସୁସ୍ଥ ଥିଲେ ଭୂରକ୍ତ ତାକୁ ସାହାଯ୍ୟ ମିଳିବାର ବ୍ୟବସ୍ଥା କରାଯାଏ ।

ଶିବରର ଭିତରୁ ସ୍ଥାନରେ ନୀଡ଼ାରତ ଚୀନା ଶିଶୁମାନଙ୍କୁ ଦେଖିବାକୁ ମିଳେ । ସେମାନଙ୍କ ଶିକ୍ଷା ପାଇଁ ଉପଯୁକ୍ତ ବ୍ୟବସ୍ଥା କରାଯାଏ ଓ ସ୍ପେଟ୍, ଖାତା, ବହି ପ୍ରଭୃତି ଯୋଗାଇଦିଆଯାଏ । ବୟସ୍କ ଅଟକ-ବନ୍ଦୀମାନେ ନିଜେ ଶିକ୍ଷକଭାବରେ ପିଲାମାନଙ୍କୁ ଶିକ୍ଷା ଦିଅନ୍ତି ।

ବନ୍ଦୀମାନଙ୍କୁ ଧର୍ମ-ଉପଦେଶ ଦେବା ପାଇଁ ଶିବର ମଧ୍ୟରେ ଗୋଟିଏ ଗାର୍ଜୀ ଓ ଜଣେ ପାତ୍ରୀ ମଧ୍ୟ ରହିଥାନ୍ତି । ମୁସଲମାନ ବନ୍ଦୀମାନଙ୍କ ପାଇଁ ସ୍ଥାନୀୟ ମସଜିଦ୍ରେ ନମାଜ ପଢ଼ିବାର ସୁବିଧା କରି

ଦିଆଯାଏ । ବୌଦ୍ଧ-ଧର୍ମାବଲମ୍ବୀ ବନ୍ଦୀମାନଙ୍କୁ ନିଜ ମତରେ ଉପାସନା କରିବା ପାଇଁ ସୁବିଧା ଦିଆଯାଏ ।

ବିରୋଧ ଭାଷା

ଶିବରର ଅଟକବନ୍ଦୀମାନଙ୍କ ମଧ୍ୟରେ କେତେକେ ତ ଚୀନ୍ ଫେରିଯିବାକୁ ଚାହୁଁ ନ ଥିଲେ । ଦେହଲ ଶିବର ଉଠାଇ ଦିଆଯିବା ପୂର୍ବରୁ ଅନେକ ଅଟକବନ୍ଦୀଙ୍କୁ ମାଦ୍ରାଜ ବନ୍ଦରବାଟେ ଚୀନ୍କୁ ପଠାଇ ଦିଆଯାଇଥିଲା । ଶିବର ପ୍ରବୃତ୍ତତା ଲୋକେ ଅବଶିଷ୍ଟ ଅଟକବନ୍ଦୀଙ୍କ ନିକଟକୁ ଯେଉଁସବୁ ତିପି-ପତ୍ର ଲେଖିଥିଲେ, ସେଥିରୁ କେତେକ ଜଣେ ସମ୍ଭାବନାତା ଦେଖିବାର ସୁଯୋଗ ପାଇଥିଲେ । ଶିବରରୁ ମାଦ୍ରାଜ ପର୍ଯ୍ୟନ୍ତ ଟ୍ରେନଯାତ୍ରା ସମୟରେ ସେମାନଙ୍କ ପ୍ରତି ଯେପରି ଭଦ୍ର ବ୍ୟବହାର ପ୍ରଦର୍ଶନ କରାଯାଇଥିଲା, ସେଥିରେ ସେମାନେ ମୁଗ୍ଧ ହୋଇଥିବା କଥା ତିପିରେ ଲେଖାଥିଲା । ଜଣେ ଲେଖିଥିଲେ, ଗରତ ସରକାରକ ଚରଫରୁ ଆମକୁ ଯାହା ଯୋଗାଇ ଦିଆଯାଇଛି ତାହା ଆମ ପାଇଁ 'ସପେକ୍ସ' ।

'ଚୀନ୍ରେ ଲୁଣ ମଧ୍ୟ ମିଳୁ ନାହିଁ' ବୋଲି ଅଭିଯୋଗ କରି ଜଣେ ଚୀନା ବନ୍ଦୀ ସ୍ୱଦେଶକୁ ଫେରି-ଯିବା ପାଇଁ ଅନୁରୋଧ ପ୍ରକାଶ କରି କହିଥିଲେ—“ଦେଉଁ ଦେଶରେ ଜୀବନଧାରଣ ପାଇଁ ଆବଶ୍ୟକସବୁ ସାଧାରଣ ଜନସମସ୍ତର ଏତେ ଅଭାବ, ଆମେ ସେ ଦେଶକୁ ଯିବୁ କାହିଁକି ?”

× × ×
ଏହି ଦେଉଛି ଚୀନା ପ୍ରଭୃତି ଓ ଅବସ୍ମରର ନମୁନା ।

ଦତ୍ତନାମଞ୍ଜି—ମଠ, ୧୯୭୩

ଅନୁର୍ଜାତିକ

୧।୫୬୩—କୋଟାବାରୁ ସହରରେ ବଣ୍ଟା ଜାତିସଂଘର ମଧ୍ୟବର୍ଣ୍ଣୀକାଳୀନ ଶାସନର ଅବସାନ ହେଲ ବୋଲି ତାହାର ସଙ୍କେତ ସ୍ୱରୂପ ରଖ-ନିର୍ମିତ ଶୁଣି ବୋମା-ନିଷେପକାଣ୍ଡ ଜେଟ୍ ବିମାନ ଏହି ସହର ଉପରେ ପରିଚ୍ଛନ୍ନା କରିଥିଲେ ।

ସୁଗାଣ୍ଡା ଓ ଟାଙ୍ଗାନିକା ଛରସୁ ବନ୍ୟ ପ୍ରଜନ୍ତୁ ଚିଗରେ ପରସ୍ପରକୁ ସାହାଯ୍ୟ କରିବା ପାଇଁ ଗୋଟିଏ ରୁକ୍ମରେ ଗଜ ହୋଇଛନ୍ତି ଓ କେଳିଆ ସ୍ୱାଧୀନତା ହାସଲ କଲ ପରେ ଏହି ରୁକ୍ମର ଅନ୍ତର୍ଭୁକ୍ତ ହେବ ।

୨।୫୬୩—ନଅଟି ଦେଶର ପ୍ରଜନ୍ତୁକୁ ନେଇ ବଣ୍ଟା ବ୍ୟାଙ୍କ୍ ଓ୍ଵାସିଂଟନ୍‌ଠାରେ ଗୋଟିଏ ବୈଠକ ଆହ୍ୱାନ କରିଛନ୍ତି । ଏହି ବୈଠକରେ ପାକିସ୍ତାନର ଦ୍ୱିଗାୟା ଯୋଜନାକୁ କେଉଁ ପରିମାଣର ଅର୍ଥ-ସାହାଯ୍ୟ ଦିଆଯିବ, ତାହା ନିଷ୍ପତ୍ତି କରାଯିବ ।

୩।୫୬୩—ଆମେରିକାର ବିଖ୍ୟାତ ବୈଜ୍ଞାନିକ ମି. ଜେନେଗଲ ପିଅଲ୍‌କୁ ବିଜ୍ଞାନକୁ ଜନପ୍ରିୟ କରିବା ଉଦ୍ଦେଶ୍ୟରେ ଉଦ୍ଦିଷ୍ଟ ହୋଇଥିବା ଆନୁର୍ଜାଗୟୁ “କଲିଙ୍ଗ ପୁରସ୍କାର” ପ୍ରଦାନ କରାଗଲା ।

ନାସେରକୁ ସମର୍ଥନ କରୁଥିବା ୭ ଜଣ ମନ୍ତ୍ରୀ ସିରିଆ ମନ୍ତ୍ରୀମଣ୍ଡଳରୁ ଅନ୍ତର ହେବା ପାଇଁ ଲସ୍ତୁଫା ପ୍ରଦାନ କଲେ ।

୪।୫୬୩—ବିଜ୍ଞାନ - ଗବେଷଣା ଓ ସାଂସ୍କୃତିକ ବ୍ୟାପାର ମନ୍ତ୍ରୀ ଅଧ୍ୟାପକ ହୁମାୟୁନ କବିର

ରୂଷ ଓ ଭାରତ ମଧ୍ୟରେ ଗୋଟିଏ ସାଂସ୍କୃତିକ ବିନିମୟ ଯୋଜନାରେ ସ୍ୱାକ୍ଷର କରିବା ପାଇଁ ମସ୍କୋରେ ପହଞ୍ଚିଲେ ।

୫।୫୬୩—ସିରିଆର ପବତନ ବସ୍ତୁପତ ମି. ନାଜିନ୍-ଇଲ-କୁଦରୀକୁ ଏଲପୋଠାରେ ଗିରଫ କରାଗଲା । ମାର୍ଚ୍ଚ ମାସରେ ଘଟିଥିବା ସାମରିକ ବନ୍ଦୋଦ୍ଦରେ ତାହାକୁ ଅପିସରୁ ବନ୍ଦୀସ୍ୱାର କରିଆଇଥିଲା ।

୬।୫୬୩—ରକ ମାସରେ ଆତତାପୁର ଗ୍ରାମରେ ଆହତ ହୋଇଥିବା ଆଲଜିରିଆର ବୈଦେଶିକ ମନ୍ତ୍ରୀ ମିଃ ମହମ୍ମଦ ଖେମିସ୍ତିଙ୍କର ହାସପାତାଳରେ ମୃତ୍ୟୁ ଘଟିଲା ।

୭।୫୬୩—ସୁସ୍ୱେପ ପରିଷଦରେ ସ୍ୱିଜରଲଣ୍ଡ ସହଯୋଗ କଲା ।

୮।୫୬୩—ଆମେରିକା ଓ ରୂଷ ସରକାରଙ୍କ ମଧ୍ୟରେ ସିଧାସଳଖ ସଂଯୋଗ ଲାଭନ ପ୍ଲାପନ କରିବା ଦିଗରେ କି କି ବୈଷୟିକ ଅସୁବିଧା ରହିଛି, ସେ ସଂପର୍କରେ ଆଲୋଚନା କରିବା ପାଇଁ ଜେନେଭାଠାରେ ରୂଷ ଓ ଆମେରିକାର ବିଶେଷଜ୍ଞ-ମାନଙ୍କ ପ୍ରଥମ ବୈଠକ ଅନୁଷ୍ଠିତ ହୋଇଥିଲା ।

୯।୫୬୩—ଡକ୍ଟର ଏର୍. ଜେ. ଭବା ଭାରତୀୟ ପରମାଣୁଶକ୍ତି କମିଶନର ଚେୟାରମ୍ୟାନରୁ ଋଷ ନିବାରଣ ହେଲେ ବୋଲି ସୂଚନା ପ୍ରଦାନ କରିବା ପାଇଁ ଜାଣିଥିବା ବ୍ୟକ୍ତିଙ୍କୁ ଯୋଧଣା କଲେ ।

୧୦।୫୬୩—ଭାରତ ଓ ପ୍ରାନ୍ତ ମଧ୍ୟରେ ବାଣିଜ୍ୟର ଉତ୍ତରାଧିକାର ବୃଦ୍ଧି ପାଇଁ ଆବଶ୍ୟକୀୟ ପଦ୍ଧତି

ଦତ୍ତନାମଞ୍ଜି—ମଠ, ୧୯୭୩

ଅନୁର୍ଜାତିକ

୧।୫୬୩—କୋଟାବାଚୁ ସହରରେ ବଣ୍ଟା ଜାତିସଂଘର ମଧ୍ୟବର୍ଣ୍ଣୀକାଳୀନ ଶାସନର ଅବସାନ ହେଲ ବୋଲି ତାହାର ସଙ୍କେତ ସ୍ୱରୂପ ରଖ-ନିର୍ମିତ ଶୁଣି ବୋମା-ନିଷେପକାଣ୍ଡ ଜେଟ୍ ବିମାନ ଏହି ସହର ଉପରେ ପରିଚ୍ଛନ୍ନା କରିଥିଲେ ।

ସୁଗାଣ୍ଡା ଓ ଟାଙ୍ଗାନିକା ଛରସୁ ବନ୍ୟ ପ୍ରଜୀବୀ ଦିଗରେ ପରସ୍ପରକୁ ସାହାଯ୍ୟ କରିବା ପାଇଁ ଗୋଟିଏ ରୁକ୍ଷରେ ଗଜ ହୋଇଛନ୍ତି ଓ କେଳିଆ ସ୍ୱାଧୀନତା ଦାବୀ କଲ ପରେ ଏହି ରୁକ୍ଷର ଅନ୍ତର୍ଭୁକ୍ତ ହେବ ।

୨।୫୬୩—ନଅଟି ଦେଶର ପ୍ରଜନିଧିଙ୍କୁ ନେଇ ବଣ୍ଟା ବ୍ୟାଙ୍କ୍ ଓ୍ଵାସିଂଟନ୍‌ଠାରେ ଗୋଟିଏ ବୈଠକ ଆହ୍ୱାନ କରାଯିବ । ଏହି ବୈଠକରେ ପାକିସ୍ତାନର ଦ୍ୱିଗଣ୍ଡା ଯୋଜନାକୁ କେଉଁ ପରିମାଣର ଅର୍ଥ-ସାହାଯ୍ୟ ଦିଆଯିବ, ତାହା ନିଷ୍ପତ୍ତି କରାଯିବ ।

୩।୫୬୩—ଆମେରିକାର ବିଖ୍ୟାତ ବୈଜ୍ଞାନିକ ମି. ଜେନେରାଲ ପିଅଲ୍‌ଙ୍କୁ ବିଜ୍ଞାନକୁ ଜନପ୍ରିୟ କରିବା ଉଦ୍ଦେଶ୍ୟରେ ଉଦ୍ଦିଷ୍ଟ ହୋଇଥିବା ଆନୁର୍ଜାଗୟ “କଲିଙ୍ଗ ପୁରସ୍କାର” ପ୍ରଦାନ କରାଗଲା ।

ନାସେରଙ୍କୁ ସମର୍ଥନ କରୁଥିବା ୭ ଜଣ ମନ୍ତ୍ରୀ ସିରିଆ ମନ୍ତ୍ରୀମଣ୍ଡଳରୁ ଅନ୍ତର ହେବା ପାଇଁ ଲସ୍ତୁଫା ପ୍ରଦାନ କଲେ ।

୪।୫୬୩—ବିଜ୍ଞାନ - ଗବେଷଣା ଓ ସାଂସ୍କୃତିକ ବ୍ୟାପାର ମନ୍ତ୍ରୀ ଅଧ୍ୟାପକ ହୁମାୟୁନ କବିର

ରୂଷ ଓ ଭାରତ ମଧ୍ୟରେ ଗୋଟିଏ ସାଂସ୍କୃତିକ ବିନିମୟ ଯୋଜନାରେ ସ୍ୱାକ୍ଷର କରିବା ପାଇଁ ମସ୍କୋରେ ପହଞ୍ଚିଲେ ।

୫।୫୬୩—ସିରିଆର ପବତନ ବସ୍ତୁପତ ମି. ନାଜିନ୍-ଇଲ-କୁଦରୀଙ୍କୁ ଏଲିପୋଠାରେ ଗିରଫ କରାଯାଇଛି । ମାର୍ଚ୍ଚ ମାସରେ ଘଟିଥିବା ସାମରିକ ବନ୍ଦୋଦ୍ଦରେ ତାହାଙ୍କୁ ଅପିସରୁ ବନ୍ଦୀସ୍ୱାର କରିବାକୁ ଚାହାନ୍ତି ।

୬।୫୬୩—ରକ ମାସରେ ଆତତାପୁର ଗ୍ରାମରେ ଆହତ ହୋଇଥିବା ଆଲଜିରିଆର ବୈଦେଶିକ ମନ୍ତ୍ରୀ ମିଃ ମହମ୍ମଦ ଖେମିସ୍‌ଙ୍କର ଦାସପାତାଳରେ ମୃତ୍ୟୁ ଘଟିଲା ।

୭।୫୬୩—ସୁସ୍ୱେପ ପରିଷଦରେ ସ୍ୱିଜରଲଣ୍ଡ ସହଯୋଗ କଲା ।

୮।୫୬୩—ଆମେରିକା ଓ ରୂଷ ସରକାରଙ୍କ ମଧ୍ୟରେ ସିଧାସଳଖ ସଂଯୋଗ ଲାଭନ ପ୍ରାପନ କରିବା ଦିଗରେ କି କି ବୈଷୟିକ ଅସୁବିଧା ରହିଛି, ସେ ସଂପର୍କରେ ଆଲୋଚନା କରିବା ପାଇଁ ଜେନେରାଲରେ ରୂଷ ଓ ଆମେରିକାର ବିଶେଷଜ୍ଞ-ମାନଙ୍କ ପ୍ରଥମ ବୈଠକ ଅନୁଷ୍ଠିତ ହୋଇଥିଲା ।

୯।୫୬୩—ଡକ୍ଟର ଏଲ୍. ଜେ. ଭବା ଭାରତୀୟ ପରମାଣୁଶକ୍ତି କମିଶନର ଚେୟାରମ୍ୟାନରୁ ଶ୍ରୀ ବିଦାୟ ହେଲେ ବୋଲି ସୂଚନା ଆମେରିକାର ଜାଣସୁ ବିଜ୍ଞାନ ଏକାଡେମୀ ଘୋଷଣା କଲେ ।

୧୦।୫୬୩—ଭାରତ ଓ ପ୍ରାନ୍ତ ମଧ୍ୟରେ ବାଣିଜ୍ୟର ଉତ୍ତରାଧିକାର ବୃଦ୍ଧି ପାଇଁ ଆବଶ୍ୟକୀୟ ପଦ୍ଧତି

ଉତ୍ତରୀନ କରବା ନିମନ୍ତେ ସରକାର ଆନୁର୍ଜାଣପୁ
କାଶିଜ୍ୟ ମନ୍ତ୍ରୀ ମିଃ ମନୁଭଲ ସାହା ପାରିସ୍ରେ
ପହଞ୍ଚିଲେ ।

୧୦୩୫୩—ସରକାର ବିଜ୍ଞାନ-ଗବେଷଣା ଓ
ସାଂସ୍କୃତିକ କ୍ୟାମ୍ପର ମନ୍ତ୍ରୀ ଅଧ୍ୟାପକ ତୁମାୟୁନ
କବର ଦୁଇଦିନଆ ଗସ୍ତରେ ଯାଇ ବଲିନରେ
ପହଞ୍ଚିଲେ ।

୧୦୩୫୩—ସିଣ୍ଡିଆର ବିମୁକ୍ତ ପରିଷଦ ମିଃ ସାହେବ
ବିଚାରକ ଇସ୍ରାଫା ଗ୍ରହଣ କରି ଡକ୍ଟର
ସାମୁଏଲ ସୁଣ୍ଡକୁ ନୂତନ ମନ୍ତ୍ରୀମଣ୍ଡଳ ଗଠନ
କରବା ନିମନ୍ତେ ଅନୁରୋଧ କରିଛନ୍ତି ।

ଇଣ୍ଡୋନେସିଆର କେତେକ ସହରରେ
ଚୀନାମାନଙ୍କର ଦୋକାନଗୁଡ଼ିକୁ ସେଠାର
ସୁବକମାନେ ପୋଡ଼ିଜାଳି ଧ୍ବଂସ କରି ଦେଇଥିଲେ ।

୧୦୩୫୩—ବର୍ମାଦାନଠାରେ ଲାଗିଥିବା ଜାତିଗତ
ଖଣ୍ଡଗୋଳର ସମୀପକର୍ଣ୍ଣୀ ଅଞ୍ଚଳକୁ ସେନ୍ୟ-
ପୋଜ ପଠାଇବା ପାଇଁ ମିଃ କେନେଡ଼ ଆଦେଶ
ଦେଇଥିଲେ ।

୧୦୩୫୩—ରୂଷ ଦେଶର ବୈଦେଶିକ ମନ୍ତ୍ରୀ ୫ ଜଣ
ଗ୍ରୁ ଟିର୍ ଓ ୫ ଜଣ ଆମେରିକାର କୂଟନୀତିଜ୍ଞଙ୍କୁ
ରୁଷ୍ଟର ପରିସୋରରେ ଦୋଷୀ ସାବ୍ୟସ୍ତ କରି
ସେମାନଙ୍କୁ ମହୋ ଗୁଡ଼ି ରୁଲିପିବା ପାଇଁ ଆଦେଶ
ଦେଇଥିଲେ ।

୧୦୩୫୩—ଆର୍ଜେଣ୍ଟାଇନାର ବୈଦେଶିକ ମନ୍ତ୍ରୀ
ଡକ୍ଟର ସି. ଏମ୍. ମୁଲିଙ୍କ ଇସ୍ରାଫା-ପତ୍ର ସ୍ୱାସ୍ଥ୍ୟପତ୍ର
ଗାଇଡ଼ ଗ୍ରହଣ କଲେ ।

୧୦୩୫୩—ଇଟାଲିର ପ୍ରଧାନମନ୍ତ୍ରୀ ମିଃ ଫାନଫାନ୍
ଇସ୍ରାଫା ଦେଲେ ।
ମହାକାଶ-ଯାତ୍ରୀ ଗୋର୍ଡ଼ିନ କୁପର ପୁଥିବା
କ୍ଷରେ ୨୨ ଥର ପ୍ରଦର୍ଶିଣ କରି ୭୦୦,୦୦୦

ମାଇଲ ଗତି କରବା ପରେ ପ୍ରଥମ
ମହାସାଗରରେ ନିରାପଦରେ ଅବତରଣ
କଲେ ।

୧୦୩୫୩—ଡକ୍ଟର ରାଧାକୃଷ୍ଣନ୍ଙ୍କୁ ଚେନ୍ନେଇ
ବିଶ୍ୱବିଦ୍ୟାଳୟ ସାହିତ୍ୟରେ ଡକ୍ଟରେଟ୍ ଉପାଧି
ପ୍ରଦାନ କରାଯିବ ।

ଥାଇଲଣ୍ଡ ଓ ବର୍ମା ସରକାରଙ୍କ ମଧ୍ୟରେ ସୀମା
ସମ୍ପର୍କରେ ଗୋଟିଏ ଚୁକ୍ତିନାମା ସ୍ୱାକ୍ଷରୀତ ହେଲା ।

୧୦୩୫୩—ଚୀନ ଓ ଆଫ୍ରିକା ମହାଦେଶର
ସୋମାଲିଆ ରାଜ୍ୟ ମଧ୍ୟରେ ବାଣିଜ୍ୟ ଓ
ଦେଶନେଶ ସମ୍ପର୍କରେ ଗୋଟିଏ ଚୁକ୍ତିନାମା
ପେକଂଠାରେ ସ୍ୱାକ୍ଷରୀତ ହେଲା ।

୧୦୩୫୩—ଇଡ଼ୁଆସପ୍ରସିଦ୍ଧ ଇସ୍ତାନର ନାଗରିକ-
ମାନେ ଡକ୍ଟର ରାଧାକୃଷ୍ଣନ୍ଙ୍କୁ ବିପୁଳ ଅଭ୍ୟର୍ଥନା
ଜଣାଇଥିଲେ ।

୨୦୩୫୩—ଇଣ୍ଡୋନେସିଆର ବୈଦେଶିକ ମନ୍ତ୍ରୀ
ଡକ୍ଟର ସୁବାଦ୍ରିଓ ସିଂହଲ ପ୍ରଧାନମନ୍ତ୍ରୀଙ୍କ
ନିକଟକୁ ସରକାର-ଚୀନ ସୀମା ସଂହାରରେ
ଖଣ୍ଡେ ଚିଠି ପଠାଇଥିଲେ ।

୨୦୩୫୩—ରୂଷରେ ଜନ୍ମଲାଭ କରିଥିବା ଯେନିଷ୍ଠ
ମିଃ ସାଲମ୍ୟାନ ସହାୟାର ଇସ୍ତାଇଲର ନୂତନ
ସରକାରରୁପେ ନିର୍ବାଚିତ ହୋଇଛନ୍ତି ।

୨୦୩୫୩—ଆମେରିକାରେ ୧,୦୦୦ ନିଗ୍ରୋ ଗୁପ୍ତ
ବିକ୍ଷୋଭ ପ୍ରଦର୍ଶନରେ ଯୋଗଦେଇଥିବା ହେତୁ
ସେମାନଙ୍କୁ ସ୍କୁଲରୁ ବନ୍ଦୀକୃତ କରାଯାଇଛି ।

୨୦୩୫୩—ସରକାର ଆନୁର୍ଜାଣପୁ ବାଣିଜ୍ୟ-ମନ୍ତ୍ରୀ
ଶ୍ରୀ ମନୁଭଲ ସାହା ବ୍ରୁସେଲସ୍ରେ ପହଞ୍ଚିଥିଲେ ।
ଲୁଧିଆନାସ୍ତ ପଞ୍ଜାବ କୃଷି ବିଶ୍ୱବିଦ୍ୟାଳୟର
ବିକାଶସାଧନ ଲାଗି ୩,୨୦,୦୦୦ ଡୋଲର

ଗ୍ରାଣ୍ଟ ଦିଆଯାଇଛି ବୋଲି “ରକମ୍ପେଲର ଫାଉଣ୍ଡେସନ୍” ଘୋଷଣା କଲେ ।

୨୮।୫।୭୩—ପାକିସ୍ତାନ ଓ ଆଫଗାନିସ୍ତାନ ମଧ୍ୟରେ କୁଟନୈତିକ ସମ୍ପର୍କ ପୁନଃ ପ୍ରତିଷ୍ଠିତ ହେଲା ।

୨୯।୫।୭୩—ସିଂହଳ ମନ୍ତ୍ରିମଣ୍ଡଳର ସଂଖ୍ୟା ୧୨କୁ ବୃଦ୍ଧି ପାଇଲା ।

୩୦।୫।୭୩—ମିଃ ଯାମୋକେନିୟାଟାଙ୍କ ନେତୃତ୍ୱରେ କେନିୟା ଓ ଆଫ୍ରିକାର ଜାଗାୟୁ ଯୁଦ୍ଧଯୁଦ୍ଧ ଲୋକପ୍ରତିନିଧିମୂଳକ ଗୃହରେ ସଂଖ୍ୟାଗରିଷ୍ଠତା ହାସଲ କରିଛନ୍ତି । ଏହି ଯୁଦ୍ଧଯୁଦ୍ଧର ନେତା ମିଃ ଯାମୋକେନିୟାଟା ପ୍ରସ୍ତାବିତ ନୂତନ ମନ୍ତ୍ରିମଣ୍ଡଳରେ ପ୍ରଚ୍ଛେଦନ, ଦୈଦେଶିକ ବ୍ୟାପାର ଓ ଦେଶର ନିରାପଣ ଦାୟିତ୍ୱ ଗ୍ରହଣ କରିବେ ।

ଜାତୀୟ ଘଟଣାକଳୀ

୧।୫।୭୩—ଲୋକସଭାରେ କଂଗ୍ରେସ ସଭ୍ୟ ଶ୍ରୀ ଅରୁଣଚନ୍ଦ୍ର ଗୁପ୍ତାଙ୍କୁ ଏକ ବର୍ଷ ପାଇଁ ଏଣ୍ଟ୍ରୀମେଣ୍ଟ କମିଟିର ଚେୟାରମ୍ୟାନ ସ୍ୱରୂପ ବାଚସ୍ପତି ନିଯୁକ୍ତ କରିଛନ୍ତି ।

୨।୫।୭୩—ଭାରତକୁ ପ୍ରଥମ ପ୍ରଥମ କରିବା ଦିଗରେ ଯେଉଁ ଆନ୍ଦୋଳନର ସୁଧପାତ ହେଉଛି, ତାହାକୁ ନିର୍ମୂଳ କରିବା ନିମନ୍ତେ ଲୋକସଭାରେ ସର୍ବସମ୍ମତତମେ ଗୋଟିଏ ଅଫିସିଆଲ ବଲ୍ ବୁଲ୍ଡିଂ ହୋଇଛି ।

୩।୫।୭୩—ଭାରତ ଓ ଯୁଗୋସ୍ଲାଭିୟା ମଧ୍ୟରେ ବାଣିଜ୍ୟର ଅଭିବୃଦ୍ଧି ନିମନ୍ତେ ଗୋଟିଏ ପାଞ୍ଚବର୍ଷିଆ ବାଣିଜ୍ୟ ଚୁକ୍ତିନାମା ସ୍ୱାକ୍ଷରଣ ହୋଇଛି । ୧୯୭୮ ମସିହା ଶେଷ ପୂର୍ତ୍ତା ବାଣିଜ୍ୟ ୫୦ କୋଟି ଟଙ୍କାକୁ ବୃଦ୍ଧି ପାଇବ ବୋଲି ଆଶା କରାଯାଉଛି ।

୫।୫।୭୩—ଚୀନର ରେଡ୍ ହସ ଦଳ ୪୪୭ ଜଣ ଭାରତୀୟ ଯୁଦ୍ଧବୀରଙ୍କୁ ଭାରତୀୟ ରେଡ୍ ହସ ପ୍ରତିନିଧିମାନଙ୍କ ହସ୍ତରେ ଅର୍ପଣ କଲେ ।

ବଣ୍ଟୁ ଜାତିସଂଘର ଆର୍ଥିକ, ସାମାଜିକ ଓ ସାଂସ୍କୃତିକ ଅନୁଷ୍ଠାନର ବୋର୍ଡ଼ ଚୈଠକରେ ଯୋଗଦେବା ନିମନ୍ତେ ଶ୍ରୀମତୀ ଇନ୍ଦିରା ଗାନ୍ଧୀ ପାର୍ଲିୟମେଣ୍ଟରେ ଯାସା କଲେ ।

୬।୫।୭୩—ନେତ୍ରୀ ଅକ୍ଷୟ ଚୀନାମାନେ ଗୁଡ୍-ଗୁଲିପିକା ପରେ ସେଠାରେ ଭାରତୀୟମାନେ ନିଜ ରକ୍ତା ମୁତାବକ ସୈନ୍ୟ ପରିଚ୍ଛେଦନା କରି ପାରୁନା ବୋଲି ଶ୍ରୀ ନେତ୍ରୀ ଲୋକସଭାରେ ପ୍ରକାଶ କରିଥିଲେ ।

୭।୫।୭୩—୧୯୭୫ ମସିହା ପରେ ଇଂରାଜୀ ଭାଷାକୁ ଚାଲୁ ରଖିବା ନିମନ୍ତେ ‘ଅଫିସିଆଲ ବଲ୍ ବୁଲ୍ଡିଂ’ ସମ୍ବନ୍ଧରେ ଗୁଠିତ ହେଲା ।

ପାଞ୍ଚ ବର୍ଷ ସକାଶେ କେନ୍ଦ୍ର ସରକାରଙ୍କ ସାହାଯ୍ୟରେ ସମ୍ବନ୍ଧମାନଙ୍କରେ ଅଧିକ ସଂଖ୍ୟକ ନୈଶ କଲେଜ ଖୋଲିବା ନିମନ୍ତେ କେନ୍ଦ୍ରୀୟ ଶିକ୍ଷା ଉପଦେଷ୍ଟା ବୋର୍ଡ଼ ସୁପାରିଶ କରିଛନ୍ତି ।

୮।୫।୭୩—ଦୁର୍ଗାପୁରଠାରେ ୧୫୦ ମେଗାୱାଟ ଶକ୍ତି-ବିଶିଷ୍ଟ ଗୋଟିଏ ବିଦ୍ୟୁତ୍ ସ୍ତେସନ ପ୍ରାପନ କରିବା ପାଇଁ ପଶ୍ଚିମବଙ୍ଗ ସରକାର ଯେଉଁ ପରିକଳ୍ପନା ପ୍ରସ୍ତୁତ କରିଛନ୍ତି, ତାହାକୁ ଯୋଜନା କମିଶନ୍ ଅନୁମୋଦନ କଲେ ।

୯।୫।୭୩—ଜଣେ ଅଫିସର ସମେତ ୪୫୦ ଜଣ ଭାରତୀୟ ଯୁଦ୍ଧବୀରଙ୍କୁ ଚୀନାମାନେ ଭାରତୀୟ ରେଡ୍ ହସ ପ୍ରତିନିଧିଙ୍କ ହସ୍ତରେ ଅର୍ପଣ କଲେ ।

୧୦।୫।୭୩—ଓଲ୍ଡର ଯୋଦ୍ଧା ଶ୍ରୀକାନ୍ତ ନେତୃତ୍ୱରେ ବ୍ରିଟିଶ ଶ୍ରମିକ-ଦଳର ତିନି ଜଣ ପାର୍ଲିଆମେଣ୍ଟ ସଭ୍ୟ ନ୍ୟୁଆହର୍ଷାରେ ପହଞ୍ଚିଥିଲେ ।

ନବମ ଓ ଦଶମ ଶ୍ରେଣୀରେ ଅଧ୍ୟୟନ କରୁଥିବା ପୁଣିକାରମାନଙ୍କ ପନ୍ଥାନପକ୍ଷରୁ ଫୁଲ ଭରମା ପୁସ୍ତକ ଗୁଡ଼ିକ କରବା ପାଇଁ କେରଳ ସରକାର ଯୋଷଣା କରିଛନ୍ତି ।

୧୩୫୭—ଜାନୁଆରୀ ଦ୍ଵାଦଶତାଳରେ ନିଖିଳ ଗ୍ରାମେ ଜନସଂଘର ୭୧ତମ ସଭାପତି ଡକ୍ଟର ରଘୁସରକ ମୃତ୍ୟୁ ଘଟିଲା ।

ଜାଗ୍ଘା ଶୃଙ୍ଖଳା ପରିକଳ୍ପନାର ଡିରେକ୍ଟର-ଜେନେରାଲ, ଜେନେରାଲ ଜେ. କେ. ଛେନ୍ଦସଲେକ ମୃତ୍ୟୁ ଘଟିଲା ।

୧୩୫୮—ତାଶିର ଉପତ୍ୟକାକୁ ଆନ୍ତର୍ଜାଗ୍ଘା ନିୟମଣାଧୀନରେ ରଖିବା ପାଇଁ ଶ୍ରୀ ଭୃତ୍ତୋ ଯେଉଁ ପ୍ରସ୍ତାବ ଦେଇଥିଲେ, ତାହାକୁ ମିଃ ସ୍ଵରଣ ସିଂହ ପ୍ରତ୍ୟାଖ୍ୟାନ କଲେ ।

୧୩୫୯—ଲଣ୍ଡି ଆନ୍ ରନଷ୍ଟିରୁଟ୍ ଅଫ ଟେକ୍ନୋଲଜିକୁ ୩୭ ଲକ୍ଷ ଟଙ୍କା ମୂଲ୍ୟର ଯତ୍ନପାତ୍ର ଯୋଗାଇଦେବା ନିମନ୍ତେ ର୍ଷ ଯେଉଁ ପ୍ରତିଶ୍ରୁତି ଦେଇଥିଲେ, ତାହାକୁ ପୂରଣ କରିବା ଲାଗି ଆଉ ଗୋଟିଏ ରୁକ୍ମନାମା ର୍ଷ ଓ ରାଜତ ମଧ୍ୟରେ ସ୍ଵାକ୍ଷର ହେଲା ।

୧୩୬୦—ଓଡ଼ିଶାର ଉଚ୍ଚ ଶାନ୍ତିସୂଚକ ଭୂଲଭବା ସକାଶେ କେନ୍ଦ୍ର ସରକାର ଓଡ଼ିଶା ସରକାରକୁ ଭୁରନ୍ ୨୦,୦୦୦ ଟନ୍ ରୁଉଳ ଯୋଗାଇଦେବା ନିମନ୍ତେ ସଜ ହେଲେ ।

୧୩୬୧—ନୂଆ ଦିଲ୍ଲୀରେ ସ୍ଵାକ୍ଷର ହୋଇଥିବା ରୁକ୍ମନାମା ଅନୁସାରେ ଆରୁ ପ୍ରଦେଶର ଗୋଟିଏ ଅର୍ମାଲପାଠୁର ସ୍ଵେଚ୍ଛାସେବୀ ସଂଘପାରିଣ ପାଇଁ ଓ ତାହାର ଜାଲେଣି କୋଇଲ ଯୋଗାଣ ପରିମାଣକୁ ବୃଦ୍ଧି କରିବା ପାଇଁ ସୁକ୍ରସ୍ଵ ଆମେରିକା ୧୩୮ କୋଟି ଟଙ୍କା ଦେବେ ।

୨୩୫୭—ରାଜତର ଭୃତ୍ୟ ପଞ୍ଚବର୍ଷିକ ଯୋଜନାର ପ୍ରଥମ ଦୁଇ ବର୍ଷ ପାଇଁ ଅଭିବକ୍ତ ୭-୧୪ କୋଟି ଟଙ୍କା ର୍ଷ ଦେବ ବୋଲି ଜାପାନ ଗୋଟିଏ ରୁକ୍ମନାମାରେ ସ୍ଵାକ୍ଷର କଲା ।

୨୩୫୮—କେନ୍ଦ୍ର ନୌ-ଉତ୍ତର ମନ୍ତ୍ରୀ ଶ୍ରୀ ରାଜବାହାଦୁର କଲ୍ୟାଣସୁର ନଗ୍ରା ଶୋଭା ଉଦ୍ଘାଟନ କଲେ ।

୨୩୫୯—ମହାରାଷ୍ଟ୍ରର ଅସ୍ତିତ୍ଵରେ ସର ମୁଖ୍ୟମନ୍ତ୍ରୀ ଶ୍ରୀ ଏନ୍. ଏସ୍. କାନ୍ନାମଠୁର ଘର୍ବତମ ସ୍ଵା ପୋଲ ଉଦ୍ଘାଟନ କଲେ ।

୨୩୬୦—ରାଜକୋଟ ନିର୍ବାଚନ ମଣ୍ଡଳୀରୁ ସ୍ଵତନ୍ତ୍ର ଦଳର ନେତା ମିଃ ମିନୁ ମାସାମା ଲୋକସଭା ପାଇଁ ନିର୍ବାଚିତ ହେଲେ ।

୨୩୬୧—୧୯୭୧ ମସିହାରେ ପରିବାର-ନିୟନ୍ତ୍ରଣ କ୍ଷେତ୍ରରେ ମାନ୍ୟ ସର୍ଜ୍ୟ ସର୍ବୋଚ୍ଚ କାର୍ଯ୍ୟ ସମ୍ପାଦନ କରିଥିବା ହେତୁ ଜାଗ୍ଘା ପୁରସ୍କାର ଲଭ କଲା ।

୩୦୫୭—ଉତ୍ତର ପ୍ରଦେଶର ତଥ୍ୟ ବିଭାଗ ମନ୍ତ୍ରୀ ଶ୍ରୀ ବନାରସୀ ଦାସ ରାଜ୍ୟପାଳଙ୍କ ନିକଟରେ ତାଙ୍କର ଇସ୍ତଫା-ପତ୍ର ଦାଖଲ କରିଥିଲେ ।

୩୧୫୭—ଜଳସେଚନ ଓ ବିଦ୍ୟୁତ୍ ମନ୍ତ୍ରାଳୟ ସର୍ଜ୍ୟ ସରକାରମାନଙ୍କୁ ବନ୍ୟା-ନିୟନ୍ତ୍ରଣ ଓ ତାହାର ପ୍ରତିକାର ବ୍ୟବସ୍ଥାମାନ ହାତକୁ ନେବା ନିମନ୍ତେ ଅନୁରୋଧ କରିଥିଲେ ।

ରାଜ୍ୟ ଘଟଣାବଳୀ

୧୩୬୩—ତାଲଦଣ୍ଡା କେନାଲ ସହ ଅଠରବାକି ନାଲକୁ ସଫୁଲ୍ତ କରିବା ପାଇଁ ୫ ମାଇଲ ଦୈର୍ଘ୍ୟବିଶିଷ୍ଟ ଗୋଟିଏ କେନାଲର କାର୍ଯ୍ୟ ଉଦ୍ଘାଟନ କରାଗଲା ।

୩୫୫୭—ବାଲିମେଳା ଅଞ୍ଚଳରୁ ପ୍ରସ୍ତର ଖୋଦିତ ହରି, ପାଦଂଗ ଓ ଦୁର୍ଗା ମୂର୍ତ୍ତିମାନ ମିଳନ୍ତୁ ।

୩୫୫୮—କେନ୍ଦ୍ରମନ୍ତ୍ରୀ ଶ୍ରୀ ଜି. ଏଲ୍. ନନ୍ଦା ଓଡ଼ିଶାର ସ୍ୱରାଷ୍ଟ୍ର ଓ ଶ୍ରମମନ୍ତ୍ରୀ ଶ୍ରୀ ମାଳମଣି ରାଉତରାୟଙ୍କୁ ଜେନାକାରେ ଅନୁଷ୍ଠିତ ହେଉଥିବା ଆନ୍ତର୍ଜାତୀୟ ଶ୍ରମିକ ସମ୍ମିଳନୀର ଧର୍ଯ୍ୟ ଅଧିବେଶନରେ ଯୋଗ ଦେବା ପାଇଁ ଭାରତୀୟ ପ୍ରତିନିଧିତ୍ୱର ନେତା ସ୍ୱରୂପ ମନୋନୀତ କଲେ ।

୩୫୫୯—କଟକ ଶିଳ୍ପତାଳିମ ଅନୁଷ୍ଠାନର ଶ୍ରମମାନେ ଗ୍ରୀଷ୍ମଋତୁ ଏବଂ ଅନ୍ୟାନ୍ୟ କେତେକ ସୁବିଧା ହାସଲ କରିବା ପାଇଁ ଧର୍ଯ୍ୟତ ଆରମ୍ଭ କରିଥିଲେ ।

୩୫୬୦—ରାଜ୍ୟର ଶାସନ ବିଭାଗରୁ ବିଭିନ୍ନ ବିଭାଗକୁ ପୃଥକ୍ କରିବା ପରିକଳ୍ପନାକୁ ପର୍ଯ୍ୟାଲୋଚନା କରିବା ସକାଶେ ଓଡ଼ିଶା ସରକାର ଓଡ଼ିଶା ହାଇକୋର୍ଟର ପ୍ରଧାନ ବିଭାଗପତିଙ୍କ ଅଧ୍ୟକ୍ଷତାରେ ଗୋଟିଏ କମିଟି ନିୟୁତ କଲେ ।

୩୫୬୧—ଓଡ଼ିଶା ସରକାର ସୁନ୍ଦରଗଡ଼ ଜିଲ୍ଲାକୁ ଆଇନଗତ ବ୍ୟବସ୍ଥା ଦୃଷ୍ଟିରୁ ଉଚ୍ଚ ପ୍ରଭୁ ନେଇଛନ୍ତି ।

୩୫୬୨—ଓଡ଼ିଶା ରାଜ୍ୟପାଳ ଓ ଉଚ୍ଚତମ ବିଶ୍ୱ-ବିଦ୍ୟାଳୟ ଗୁରୁପେଲର ଡିପ୍ଟିଭି ଏ.ଏନ୍. ଖୋସଲ ବିଶ୍ୱବିଦ୍ୟାଳୟ ସିନଟର ଏକ୍ସ-ଅପିପିଓ ସଭ୍ୟ ଥିବା ଅଧ୍ୟାପକ ଓ ପ୍ରିନ୍ସିପାଲମାନେ ସିଣ୍ଡିକେଟ୍ ନିର୍ବାଚନରେ ଛୁଡ଼ା ହୋଇପାରିବେ ବୋଲି ଗୋଟିଏ ଆଡ଼ିନାନ୍ସ ପ୍ରକାଶ କଲେ ।

୩୫୬୩—ଓଡ଼ିଶା ହାଇକୋର୍ଟ ଗ୍ରୀଷ୍ମ ଋତୁ ହେତୁ ବନ୍ଦ ରଖିଲା ।

୩୫୬୪—ରାଜ୍ୟ ସରକାର ବ୍ୟାପ୍ଟିଷ୍ଟ ମିସନ ଟେକନିକାଲ ହାଇସ୍କୁଲକୁ କଲକତ୍ତା ଓ ଯତ୍ନପାତ୍ର ଖର୍ଚ୍ଚ କରିବା ପାଇଁ ଓ ସ୍କୁଲ କୋଠା ନିର୍ମାଣ କରିବା ଲାଗି ଟ ୯୦,୦୦୦ ମଞ୍ଜୁର କଲେ ।

୩୫୬୫—ଶ୍ରୀ ଅରୁଣ କୁମାର ପଟ୍ଟନାୟକ ଆମି ପାଇଁ ଏମରଜେନ୍ସି କମିଶନ ରୂପେ ମନୋନୀତ ହେଲେ ।

୩୫୬୬—ସମ୍ବଲପୁର ଜିଲ୍ଲାରେ ପଞ୍ଚାୟତ ପୋଖରୀ-ଗୁଡ଼ିକରୁ ମାଛଗୃହ ବାବଦରେ ଟ ୭୩,୦୦୦ ଲାଭ ମିଳିଲା ।

୩୫୬୭—୩୪,୦୦୦ରୁ ଉର୍ଦ୍ଧ୍ୱ କାରଖାନା ଶ୍ରମିକ ଏମ୍ପ୍ଲିୟିଜ୍ ସ୍ପେଟ୍ ଇନସୁରେନ୍ସ ପରିକଳ୍ପନାର ଅନ୍ତର୍ଭୁକ୍ତ ହେଲେ ।

୩୫୬୮—ପରିବହନ କର୍ତ୍ତୃପକ୍ଷ କଟକ ଓ କୋଣାର୍କ ମଧ୍ୟରେ ଗୋଟିଏ ନୂଆ ବସ୍ ସ୍ୱଳ୍ପ କରିଛନ୍ତି ।

୩୫୬୯—ଇସ୍ପାତ୍ କାରଖାନା ପରିଦର୍ଶନାର୍ଥେ ଲୋକସଭାର ୧୫ ଜଣ ସଦସ୍ୟ ସଉରଜେଲରେ ପହଞ୍ଚିଲେ ।

୩୫୭୦—କେନ୍ଦ୍ର ଆଇନ୍ ଉପମନ୍ତ୍ରୀ ଶ୍ରୀ ବିକ୍ରମେନ୍ଦ୍ର ମିଶ୍ର କଟକରେ ପହଞ୍ଚିଥିଲେ ।

୩୫୭୧—କେନ୍ଦ୍ର ଶିକ୍ଷାମନ୍ତ୍ରୀ ଡି.ଏ. ଡି. ଏଲ୍. ଶ୍ରୀମାଳୀ ଭୁବନେଶ୍ୱରଠାରେ ଆଞ୍ଚଳିକ ଶିକ୍ଷା କଲେଜ ଉଦ୍ଘାଟନ କରିଥିଲେ ।

୩୫୭୨—ବାସୁଦେବପୁରଠାରେ ଗୋଟିଏ ନୂଆ କଲେଜ ପ୍ରାପନ କରିବା ନିମନ୍ତେ ସରକାର ମଞ୍ଜୁର କଲେ ।

୩୫୭୩—ଓଡ଼ିଶାର ଉପମନ୍ତ୍ରୀ ଶ୍ରୀ ସନ୍ତୋଷକୁମାର ସାହୁ ବାରିପଦାଠାରେ ଗୃହରକ୍ଷା-ବାହୁନୀର

ସାଲ୍ୟୁଟ୍ ଗ୍ରହଣ କରିଥିଲେ ଏବଂ ଗତ ଜନସଂଖ୍ୟା
ଦିବସ ପରେ ଉପଲକ୍ଷ୍ୟ ଗୋଟିଏ ସିଲିଣ୍ଡର
ପ୍ରଦାନ କରିଥିଲେ ।

୨୭୫୭୩—ଓଡ଼ିଶା ସରକାର ସରକାରୀ କର୍ମଚାରୀଙ୍କ
ଅବସର ଗ୍ରହଣର ବୟସ ୫୫ରୁ ୫୮ ବର୍ଷ
ବୟସକୁ ବଢ଼ାଇ ଦେଇଛନ୍ତି ।

ସମ୍ବଲପୁରର ନବନିର୍ମିତ ରେଡ଼ିଓ ସ୍ଟେସନରୁ
କଟକ ବେତାର କାର୍ଯ୍ୟକ୍ରମ ପ୍ରସ୍ତୁତ ହେଲା ।

୨୮୫୭୩—ପୁରୀ ଶିଳ୍ପ-ସମ୍ମିଳିତକୁ ବିଦ୍ୟୁତ୍
ଶୁଳ୍କ ହାରରେ ଉନ୍ନତ ଦେବା ପାଇଁ ସରକାର
ବିଦ୍ୟୁତ୍ ବୋର୍ଡ଼ର ଗୋଟିଏ ସୁପାରିଶକୁ ଓଡ଼ିଶା
ସରକାର ଗ୍ରହଣ କରିଛନ୍ତି ।

୩୧୫୭୩—ପୁରୀ ମ୍ୟୁନିସିପାଲିଟି ପରିଷଦର ରବି
ସମୟକୁ ଓଡ଼ିଶା ସରକାର ଆଉ ୧ ବର୍ଷ
ବଢ଼ାଇ ଦେଇଛନ୍ତି ।

ସମବାୟ କୃଷି ସମିତିର ଅଗ୍ରଗତି

ନେତ୍ର ଗ୍ରାମଘୋଷୀ ଉନ୍ନୟନ ଓ ସହଯୋଗ ମନ୍ତ୍ରାଳୟ ପ୍ରକାଶ କରିଛନ୍ତି ଯେ ପଥପ୍ରସ୍ତୁତକାରୀ
ଓ ଅନ୍ୟାନ୍ୟ ଅଞ୍ଚଳରେ ବର୍ତ୍ତମାନ ପର୍ଯ୍ୟନ୍ତ ଯଥାକ୍ରମେ ୧୫୫ ଓ ୮୭୮ଟି ସମବାୟ କୃଷି ସମିତି
ଖୋଲିଛି ।

ପଥ-ପ୍ରସ୍ତୁତକାରୀ ଅଞ୍ଚଳରେ ଏହି ସମିତିଗୁଡ଼ିକ ଏକ ଲକ୍ଷ ମାଣରୁ ଅଧିକ ଜମି ସଂଗ୍ରହ କରିଛନ୍ତି ଓ
ସେଗୁଡ଼ିକର ସର୍ବାଧିକାଂଶ ସରକାରୀ ଭାଗରୁ ଅଧିକ । ଅନ୍ୟାନ୍ୟ ଅଞ୍ଚଳରେ କୃଷି ସମବାୟ ସମିତିଗୁଡ଼ିକର
ସର୍ବାଧିକାଂଶ ହେଉଛି ଅଠରୁ ଦୁଇର ଓ ୧୧ ଲକ୍ଷ ମାଣ ଜମି ସଂଗ୍ରହଣ ହୋଇଛି ।

ପଥ-ପ୍ରସ୍ତୁତକାରୀ ଅଞ୍ଚଳରେ ସମୁଦ୍ଧ କୃଷି ସମିତି ଅପେକ୍ଷା ମିଳିତ କୃଷି ପାଇଁ ଅଧିକ ଯାଦର ରହିଛି ।
ଯେ ଅଞ୍ଚଳରେ ୧୫୫ଟି ସମିତି ମଧ୍ୟରୁ ୮୭୮ଟି ହେଉଛି ମିଳିତ କୃଷି ଓ ଅନ୍ୟାନ୍ୟ ଅଞ୍ଚଳରେ ୮୭୮ଟି ସମିତି
ହେଉଛି ସମୁଦ୍ଧ କୃଷି ସମିତି ।

ପଥ-ପ୍ରସ୍ତୁତକାରୀ ଅଞ୍ଚଳରେ କୃଷି ସମିତି ଗଠନ କ୍ଷେତ୍ରରେ ଉତ୍ତରପ୍ରଦେଶ ୭୮୪ ପଥ-ପ୍ରସ୍ତୁତ
ସମିତି ଗଠି ପ୍ରଥମ ସ୍ଥାନ ଅଧିକାର କରିଛି । ସେହି ସମିତିଗୁଡ଼ିକର ଜମି ପରିମାଣ ହେଲା ୨୭,୦୦୦ ମାଣ ଓ
ସର୍ବାଧିକାଂଶ ହେଉଛି ପ୍ରାୟ ୫୦୦୦ । ଏଥିରୁ ସୂଚନା ମିଳେ ଯେ ମୁଣ୍ଡସିଗ୍ନ ୫ ମାଣରୁ ସାମାନ୍ୟ ଅଧିକ ଜମି
ଥିବା ଗ୍ରାମାନ୍ତରେ ଏହି ସମିତିରେ ଯୋଗ ଦେଇଛନ୍ତି ।

ଉତ୍ତରପ୍ରଦେଶ ପରେ ମହାରାଷ୍ଟ୍ର ଓ ତା ପଛକୁ ମଧ୍ୟପ୍ରଦେଶ ଯଥାକ୍ରମେ ୧୩୭ ଓ ୧୦୪ ସମିତି ଗଠନ
କରିଛନ୍ତି ।

ଓଡ଼ିଶାରେ ୩୧୮ଟି ପଥ-ପ୍ରସ୍ତୁତକାରୀ ସମିତି ଗଠିତ ହୋଇଛି ।

ପଞ୍ଜାବରେ ୭୧, ମଧ୍ୟପ୍ରଦେଶରେ ୭୮୮ଟି, ମାଡ୍ରାଜରେ ୪୭୮ଟି, ଗଜପ୍ରାନରେ ୪୪୮ଟି, କେରଳରେ
୩୩୮ଟି, ଗୁଜରାଟରେ ୨୪୮ଟି, ବିହାରରେ ୨୭୮ଟି, ପଶ୍ଚିମବଙ୍ଗରେ ୧୧୮ଟି, ଆନ୍ଧ୍ରପ୍ରଦେଶରେ ୧୭୮ଟି, ଆସାମରେ
୮୮ଟି ଏବଂ ଜାମ୍ମୁ ଓ କାଶ୍ମୀରରେ ୧୦୮ଟି ପଥପ୍ରସ୍ତୁତକାରୀ ସମିତି ଗଠିତ ହୋଇଛି ।

ନେତ୍ର ଗ୍ରାମଘୋଷୀ ଅଞ୍ଚଳ ଦର୍ଶା, ହିମାଚଳ ପ୍ରଦେଶ, ପଶ୍ଚିମବଙ୍ଗ ଓ ହିମାଚଳରେ ୨୮୮ଟି କୃଷି ସମବାୟ
ସମିତି ଗଠିତ ହୋଇଛି ।

କଟକସ୍ଥ ଉତ୍କଳ ସଙ୍ଗୀତ-ସମାଜର କଳାକାରମାନେ ଗତ ୨୫ । ୭ । ୬୩ ତାରିଖରେ ଜନତା ରଙ୍ଗମଞ୍ଚରେ 'ଶ୍ରୀକୃଷ୍ଣ ବାଲୁଲୀ' ନୃତ୍ୟନାଟିକା ପରିବେଷଣ କରିଥିଲେ । ଓଡ଼ିଶାର ସାଂସ୍କୃତିକ-ବ୍ୟାପାର ବିକାଶୀୟ ଉପମନ୍ତ୍ରୀ ଶ୍ରୀ ସନ୍ତୋଷକୁମାର ସାହୁ ଏହି ଅଭିନୟ ଉଦ୍‌ଘାଟନ କରି କଳାକାରମାନଙ୍କୁ ଆପ୍ୟାୟିତ କରିଥିଲେ

କୃଷ୍ଣର ଗମନ ଶୁଣି ଜନଜନ ଦେହାଭି ସକଳ ଗୋପାଙ୍ଗନା
ଗୁରୁଗଉରବ ବାରି ନ ପାବନ୍ତି ଆରତେ ସଫର-ନୟନା
ତାକନ୍ତି—ଆତେ ବାରିଧରବରନା
ବିନା ଦୋଷେ ଶେଷେ ନାଶ କରି ଯାଅ ତନାଦୁ ଚଗାପୀକୁଳ ସୂତନା ।
(୪ ଭକ୍ତଚରଣ)



ଉପରେ—ମଧୁସୂଦନକୁ ଯିବା ପୂର୍ବରୁ ଶ୍ରୀକୃଷ୍ଣ ଗୋପୀମାନଙ୍କଠାରୁ ବିଦାୟ ନେଉଥିବାବେଳର ଦୃଶ୍ୟ

କଳା, କଳାକାର ଓ କଳାପ୍ରେମୀ



ଜନତା ରଙ୍ଗମଞ୍ଚରେ ଯେଉଁ କଳାକାରମାନେ 'ଶ୍ରୀକୃଷ୍ଣ ବାଲୁଲିଳା' ନୃତ୍ୟନାଟିକା
ପରିବେଷଣ କରିଥିଲେ, ସେମାନଙ୍କ ଗହଣରେ ଉଦ୍‌ଘାଟନ ଦିବସର
ପ୍ରଧାନ-ଅତିଥି ଶ୍ରୀ ସନ୍ତୋଷକୁମାର ସାହୁ,
ଓଡ଼ିଶାର ସାଂସ୍କୃତିକ-ବ୍ୟାପାର ବିଭାଗର ଉପମନ୍ତ୍ରୀ

ଆମ ସୂଚନା

ଅଛି, ବଧୂର, ମୁକ ତଥା ବିକଳାଙ୍ଗ ଛାତ୍ରମାନଙ୍କୁ ବୃତ୍ତି ପ୍ରଦାନ

୧୯୭୩-୭୪ ମସିହା ଆର୍ଥିକ ବର୍ଷ ମଧ୍ୟରେ ଓଡ଼ିଶାର ଅଛି, ବଧୂର ଓ ମୁକ ଏବଂ ରୋଗଜନିତ ବିକଳାଙ୍ଗ ହୋଇଥିବା ଛାତ୍ରମାନଙ୍କୁ ଭାରତ ସରକାରଙ୍କ ଦ୍ଵାରା କେତେକ ବୃତ୍ତି ପ୍ରଦାନ କରାଯିବ । ଏହି ଛାତ୍ରମାନଙ୍କୁ ଶିକ୍ଷାଗତ ଓ ବୈଷୟିକ ବ୍ୟବସାୟ ତଥା ଧନା - ସଂସ୍କାର ପାଠ୍ୟକ୍ରମରେ ଅଧ୍ୟୟନ କରିବା ସକାଶେ ଏହି ବୃତ୍ତି ପ୍ରଦାନ କରାଯିବ । ଏହି ବୃତ୍ତି ପାଇବା ପାଇଁ ନିର୍ଦ୍ଧାରିତ ପାରମ୍ପରେ ଆବେଦନ କରିବାକୁ ହେବ । ଓଡ଼ିଶାର ଶିକ୍ଷା ବିଭାଗ ତରଫରୁକ ଅଧିକାରୀଙ୍କ ଦ୍ଵାରା ଗୋଟିଏ ଲିଖିତ ଦରଖାସ୍ତ ଦାଖଲ କଲେ କିମ୍ବା ୧୦୦୦ ଟଙ୍କା ମୂଲ୍ୟର ଟିକଟ ପଠାଇଲେ ତାଙ୍କ ଜଣାଥାରେ ଏହି ପ୍ରାରମ୍ଭ ମିଳିପାରିବ । ଦରଖାସ୍ତ-ଗୁଡ଼ିକୁ ଯଥାଯଥଭାବେ ପୂରଣ କରି ୧୯୭୩ ମସିହା ଜୁଲାଇ ୩୦ ତାରିଖ ଶେଷ ପୂର୍ତ୍ତା କଟକ-୨ରୁ ଓଡ଼ିଶାର ଶିକ୍ଷା ବିଭାଗ ତରଫରୁକ ଅଧିକାରୀଙ୍କ ଦ୍ଵାରା ଦାଖଲ କରାଯିବ । ଏହି ତାରିଖ ପରେ ଦାଖଲ କରାଯାଇଥିବା ଦରଖାସ୍ତଗୁଡ଼ିକୁ କୌଣସିମତେ ବିଚାରକୁ ନିଆହେବ ନାହିଁ ।

ଓଡ଼ିଶାର ବିଭିନ୍ନ ସମାଜକଲ୍ୟାଣ ସଂଗଠନ ତଥା ସମାଜକଲ୍ୟାଣ କାର୍ଯ୍ୟରେ ବୃତ୍ତି ଥିବା ବିଭିନ୍ନ ସଂସ୍ଥା ସମ୍ପର୍କରେ ବିବରଣୀ-ପଞ୍ଜିକା (ଡିରେକ୍ଟୋରୀ) ସଂକଳନ

ସମାଜକଲ୍ୟାଣ ସଂଗଠନ ତଥା ସମାଜ-କଲ୍ୟାଣ କାର୍ଯ୍ୟ ସହିତ ସଂପୃକ୍ତ ବିଭିନ୍ନ ସଂସ୍ଥା

ଦେଶର ଅନ୍ୟତମ ହିତକର କାର୍ଯ୍ୟରେ ବ୍ରତୀ ହୋଇଥିବାରୁ ସେହିକ ସଂଗଠନମାନଙ୍କୁ ସ୍ଵୀକୃତି ପ୍ରଦାନ କରିବା ସଙ୍ଗେ ସଙ୍ଗେ ସେମାନଙ୍କୁ ସରକାରୀ ଗ୍ରାଣ୍ଟ ଓ ଅନ୍ୟାନ୍ୟ ସାହାଯ୍ୟ ଆଦି ସୁବିଧାରେ ଯେପରି ହିତାୟତ ପାରିବ, ସେହି ଉଦ୍ଦେଶ୍ୟରେ ଗୋଟିଏ ଜାଣାସୁ ବିବରଣୀ ପୁସ୍ତିକା (ନେସ୍ଟନାଲ ରେକର୍ଡ୍) ପ୍ରସ୍ତୁତ କରିବା ନିତାନ୍ତ ଆବଶ୍ୟକ ।

୨ । ଏଭଳି ଏକ ଜାଣାସୁ ବିବରଣୀ ସଂକଳନ କରାଯିବା ପୂର୍ବରୁ ସମସ୍ତ ପ୍ରକାରରେ ଏ ଧରଣର ଗୋଟିଏ ବିବରଣୀ ପୁସ୍ତିକା ସଂକଳନ କରିବା ଏକାନ୍ତ ଆବଶ୍ୟକ । ଏ ଉଦ୍ଦେଶ୍ୟରେ ଏହା ସହିତ ସଂଲଗ୍ନ ଥିବା ଗୋଟିଏ ନିର୍ଦ୍ଦିଷ୍ଟ ଫର୍ମ ଜଣାଥାରେ ଏ ସମ୍ପର୍କରେ ସମସ୍ତ ବିବରଣୀ ସଂଗ୍ରହ ସକାଶେ ପ୍ରିୟ କରାଯାଇଛି । ଏ ଧରଣର ଏକ ବିବରଣୀ ପୁସ୍ତିକା ସଂକଳନ କରାଯିବା ଫଳରେ ନିମ୍ନଲିଖିତ ସୁବିଧା ହେବ ।

(୧) ବିଭିନ୍ନ ସମାଜକଲ୍ୟାଣ ସଂଗଠନ-ମାନଙ୍କର ଠିକଣା ଥିବା ବିବରଣୀ ପୁସ୍ତିକା ସଂକଳନ କରାଯିବା ଫଳରେ ପାଣ୍ଡି ଇତ୍ୟାଦି ସର୍ବବ୍ୟବହାର କରିବା ହିତରେ କୌଣସି ବିଶ୍ଵାସୀ ସୃଷ୍ଟି ହେବ ନାହିଁ ଏବଂ ସାହାଯ୍ୟ ହିତାୟତଥିବା ଅର୍ଥକୁ ବିଭିନ୍ନ ଅନୁଷ୍ଠାନ ଭିତରେ ବଣ୍ଟନ କରିବାରେ ବିଶେଷ ସୁବିଧା ହେବ ।

(୨) ଏହି ବିବରଣୀ-ସମ୍ବଳିତ ପୁସ୍ତିକାରୁ ସ୍ଵେଚ୍ଛାସେବୀ ତଥା ସ୍ଵେଚ୍ଛାମୂଳକ ବିଭିନ୍ନ କଲ୍ୟାଣକର କାର୍ଯ୍ୟରେ କେତେ ସ୍ଵେଚ୍ଛାସେବୀ ଅନୁଷ୍ଠାନ ନିୟୋଜିତ

ହୋଇଥିବ, ସେ ସଂହାର ଆବଶ୍ୟକତା ତଥ୍ୟ ମିଳି ପାରିବ ।

(୩) ଏ ଧରଣର ସଂସ୍ଥା ନିଶ୍ଚିତରେ ଏ ସଂସ୍ଥା-ମାନଙ୍କଦ୍ୱାରା କେତେ ପରିମାଣ ଅର୍ଥ ବ୍ୟୟ କରାଯାଇ ଥାଏ, ଜନସାଧାରଣ ସେ ସମ୍ଭାବ୍ୟତା ତଥ୍ୟ ପାଇ ପାରିବେ ।

(୪) ଆର୍ଥିକ ସାହାଯ୍ୟ ପ୍ରଦାନ କରିବା ସକାଶେ ବିଭିନ୍ନ ଗ୍ରାମପଞ୍ଚାୟତ, ସଙ୍ଗୀତ ଓ କେନ୍ଦ୍ର, ସରକାର, କେନ୍ଦ୍ର ସମାଜକଲ୍ୟାଣ ବୋର୍ଡ଼ ଆଦି ଅନୁଷ୍ଠାନ-ସମ୍ମୁଖେ ସହଜ ହେବ ।

(୫) ଜରୁରୀକାଳୀନ ପରିସ୍ଥିତିରେ ଏହି ଅନୁଷ୍ଠାନ-ମାନଙ୍କୁ ଏକତ୍ରିତ କରିବା ସଙ୍ଗେ ସଙ୍ଗେ ସଂଗଠନ-ଶକ୍ତିରେ ସେମାନଙ୍କୁ ଜରୁରୀ କାର୍ଯ୍ୟରେ ନିୟୋଜିତ କରାଯାଇପାରିବ ।

(୬) କିଲ୍ଲ ରେଜେଣ୍ଟିଆର ସଂକଳନ କରିବା ଦିଗରେ ଏହା ସହାୟତା କରିବ ।

୩। (କ) ସାମାଜିକ, ଆର୍ଥିକ, ଶାସ୍ତ୍ରୀୟ କମ୍ପାନୀମାନଙ୍କ ଦିଗରୁ ଯେଉଁ ଦୁଃସ୍ଥ ବ୍ୟକ୍ତି ତଥା ଗୋଷ୍ଠୀ ସାମାଜିକ ସୁଖସ୍ୱାଚ୍ଛନ୍ଦ୍ୟରୁ ବଞ୍ଚିତ ଅଥବା ସେମାନଙ୍କୁ ପୂର୍ଣ୍ଣ ସୁଯୋଗ ଗ୍ରହଣ କରିବାରେ ଅସମର୍ଥ ଅଟନ୍ତି, ସେହି ଦୁଃସ୍ଥ ଲୋକମାନଙ୍କର ଅଗ୍ର ବୃତ୍ତ କରିବା ଉଦ୍ଦେଶ୍ୟରେ ଯେଉଁ ସମାଜକଲ୍ୟାଣ ସଂଗଠନଗୁଡ଼ିକ କାମ କରୁଛନ୍ତି, ଏହି ଦିଗରୁ ପୁଣିକାରେ ସେଗୁଡ଼ିକୁ ଅନୁତ୍ସାହିତ କରିବ । ସମାଜକଲ୍ୟାଣ ସଂଗଠନଦ୍ୱାରା ଶିଶୁମାନଙ୍କ ଭଳି ସମାଜର ଅସମ ଅଥବା ଅନ୍ୟ

ଏ ଉଦ୍ଦେଶ୍ୟରେ ଜାଣିତ କମ୍ପାନୀ ସଂଗଠନଗୁଡ଼ିକ ସଂଗଠନମାନଙ୍କର ଯେଉଁସବୁ ଶାଖା ଓଡ଼ିଶାରେ କାର୍ଯ୍ୟ କରୁଛନ୍ତି, ସେମାନଙ୍କର ବିଷୟ ମଧ୍ୟ ବିଶ୍ୱରକୁ ନିଆଯିବ ।

ସମ୍ପର୍କଗୁଡ଼ିକୁ ଯଥାସମ୍ଭବ ପୂରଣ କରି ଭୁବନେଶ୍ୱରର ଓଡ଼ିଶା ସରକାରଙ୍କ ଯୋଜନା ଓ ସମନ୍ୱୟ ବିଭାଗର ଉତ୍ତରାଧିକାରୀଙ୍କୁ ନିକଟକୁ ପଠାଯିବା ଦରକାର ।

ଉପରେ ନିର୍ଭରଶୀଳ, ଅନ୍ଧ, ବଧୂର ଅଥବା ବିକଳାଙ୍ଗ ମାନଙ୍କ ଭଳି ଅସମ ଶିଶୁର, ସମାଜ ଉପରେ ନିର୍ଭର କରୁଥିବା ଅନାଥ, ଦିଧିର, ନିରାଶ୍ରୟ ବ୍ୟକ୍ତି, ଅର୍ଥନୈତିକ ସୁବିଧା-ସୁଯୋଗରୁ ବଞ୍ଚିତ, ଆବର୍ଜନା-ପୂର୍ଣ୍ଣ ଅଞ୍ଚଳରେ ବାସ କରୁଥିବା ଲୋକ ତଥା ପରମ୍ପରାଗତ ସାମାଜିକ କଟକଣା ଯୋଗୁଁ ଅସୁବିଧା ଶ୍ରେୟୁଥିବା ମଞ୍ଜୁଳାମାନେ ଉପକୃତ ହେଉଥିବା ଦରକାର ।

(ଖ) ଶିକ୍ଷା ତଥା ସ୍ୱାସ୍ଥ୍ୟ କ୍ଷେତ୍ରରେ କଲ୍ୟାଣକର କାର୍ଯ୍ୟରେ ଅଗ୍ରଣୀ ସଂସ୍ଥାଗୁଡ଼ିକ ସମାଜକଲ୍ୟାଣ ସଂସ୍ଥାରୂପେ ବିବେଚିତ ହେଉଥିବାରୁ ସେ ସମସ୍ତ ସଂସ୍ଥାକୁ ଉପଗ୍ରହଣ କରିବା ପୂର୍ବକାରେ ଅନୁତ୍ସାହିତ କରିବ । କିନ୍ତୁ ଯେଉଁସବୁ ଅନୁଷ୍ଠାନ ଶିକ୍ଷା ପ୍ରଦାନ କରୁଥିବେ ଅଥବା ଯେଉଁସବୁ ଅନୁଷ୍ଠାନରେ ଶିକ୍ଷାଗତ ସୁବିଧା ମିଳିଥାଏ, ସେ ଧରଣର ଅନୁଷ୍ଠାନଗୁଡ଼ିକୁ ଏହି ପୂର୍ବକାରେ ଅନୁତ୍ସାହିତ କରିବ ନାହିଁ । ଅନ୍ୟ ପକ୍ଷରେ ଯେଉଁ ସଂସ୍ଥାଦ୍ୱାରା ଏ ଧରଣର ଅନୁଷ୍ଠାନ ସ୍ଥାପନ କରାଯାଇଛି ଏବଂ ସେମାନେ ସଂସ୍ଥା ଯଦି ଏପର୍ଯ୍ୟନ୍ତ ସମାଜକଲ୍ୟାଣ କାର୍ଯ୍ୟରେ ଲାଗିଥାନ୍ତି, ତାହାହେଲେ ସେମାନେ ସଂସ୍ଥାକୁ ଏହି ଦିଗରୁ ପୁଣିକାର ଅନୁତ୍ସାହିତ କରିବ ।

୪। ତେଣୁ ଯେଉଁସବୁ ଅନୁଷ୍ଠାନ ତଥା ସଂସ୍ଥା ଉପରେ ଲୋକାସାଧାରଣ କଲ୍ୟାଣକର ସେବା କାର୍ଯ୍ୟରେ ଲାଗିଥାନ୍ତି, ସେମାନେ ଏହି ସହିତ ସଂଲଗ୍ନ ପର୍ଯ୍ୟନ୍ତ ସମସ୍ତ ଦିଗରୁ ବିକଳାଙ୍ଗ ବ୍ୟକ୍ତି ପାଇଁ ସେମାନଙ୍କୁ ଅନୁରୋଧ କରାଯାଇଛି ।

ପ୍ରମାଣ-କଲ୍ୟାଣ ଅନୁଷ୍ଠାନ ଓ ସଂସ୍ଥାଗୁଡ଼ିକ ପାଇଁ ନିର୍ଦ୍ଧାରିତ ଫର୍ମ

- ୧। ଅନୁଷ୍ଠାନ/ସଂସ୍ଥାର ନାମ.....
- ୨। ଠିକଣା.....
- ୩। (କ) ସ୍ଥାପନ କରାଯିବା ତାରିଖ
- (ଖ) ରେଜିଷ୍ଟ୍ରି କରାଯିବା ତାରିଖ.....
- ୪। କାହା ସହିତ ସଂଶ୍ଳିଷ୍ଟ ଅଛି.....
- ୫। ମୋଟ ସଭ୍ୟସଂଖ୍ୟା
- ୬। ଉଦ୍ଦେଶ୍ୟ ଓ ଲକ୍ଷ୍ୟ.....
- ୭। କାର୍ଯ୍ୟକ୍ରମ ଓ ଅଗ୍ରଗତି.....
- ୮। (କ) ୧୯୭୨ ଓ ୭୩ ମସିହା ମାର୍ଚ୍ଚ ମାସ
 ୩୧ ତାରିଖ ଶେଷ ପୂଜା ଆୟ ଟ.....
- (ଖ) ଆୟର ପତ୍ର.....

(/)	ପିସ	*	ନାହିଁ
(/)	ସଭ୍ୟପଦ ପାଇଁ ଚୁନା	*	ନାହିଁ
(/)	ଦାନ (ବ୍ୟକ୍ତିଗତ ଓ ଅନୁଷ୍ଠାନ ନିକଟରୁ)	*	ନାହିଁ
(/)	ଅର୍ଥ ବିନିଯୋଗରୁ ଆୟ	*	ନାହିଁ
(/)	(କ) ବିକ୍ରି ଲବ୍ଧି ଆୟ	*	ନାହିଁ
	(ଖ) ସେବାଲବ୍ଧି ଆୟ	*	ନାହିଁ
(/)	ଟ୍ରଷ୍ଟି ଓ ଏଣ୍ଡୋମେଣ୍ଟ	*	ନାହିଁ
(/)	ଗ୍ରାଣ୍ଟ	*	ନାହିଁ
	(କ) କେନ୍ଦ୍ର/ଗ୍ରାମୀଣ ସରକାର	*	ନାହିଁ
	(ଖ) କେନ୍ଦ୍ର ପ୍ରମାଣ-କଲ୍ୟାଣ ବୋର୍ଡ଼	*	ନାହିଁ
	(ଗ) ରାଜ୍ୟ ସରକାର	*	ନାହିଁ
	(ଘ) ସ୍ଥାନୀୟ କର୍ତ୍ତୃପକ୍ଷ	*	ନାହିଁ
	(ଇର୍ଷାରେସନ, ଜିଲ୍ଲା ପରିଷଦ ପ୍ରଭୃତି)	*	ନାହିଁ
	(ଝ) ଅନ୍ୟାନ୍ୟ	*	ନାହିଁ
(/)	ଆକର୍ଷଣୀୟ ସାହାଯ୍ୟ	*	ନାହିଁ
	(କ) ଆର୍ଥିକ	*	ନାହିଁ
	(ଖ) ବ୍ରତ୍ୟାଦି	*	ନାହିଁ
	(ଗ) ବୈଷୟିକ	*	ନାହିଁ

(* ଯେଉଁଗୁଡ଼ିକ ପ୍ରୟୋଗ ନୁହେଁ, ଅନୁଷ୍ଠାନଗୁଡ଼ିକ ସେଗୁଡ଼ିକୁ କଟି ଦିଅନ୍ତୁ)

୧। (କ) ୧୯୭୭ ମସିହା ଓ ୧୯୭୩ ମସିହା ମାଜୁରିଆ ଓ ତାରିଖ ଶେଷ ପୂର୍ତ୍ତା ଖର୍ଚ୍ଚ

(ଖ) ଖର୍ଚ୍ଚ ବିବରଣ

(୧) ଏକତାଳୀନ

(୨) ଗୋନିଃସୂଚକ

(୩) ଦେବନାମ ଓ ରାଶି

(୪) ଅପ୍ରତ୍ୟାଶିତ ଖର୍ଚ୍ଚ

(୫) ଅନ୍ୟାନ୍ୟ ଖର୍ଚ୍ଚ

(ଉପରୋକ୍ତ ଉଲ୍ଲେଖ କରନ୍ତୁ)

୧୦। କର୍ମବୃତ୍ତ :-

	ଦେବନାମାସ୍ତ୍ର କର୍ମବୃତ୍ତକ ସଂଖ୍ୟା	ଅବୈତନିକ କର୍ମବୃତ୍ତକ ସଂଖ୍ୟା
ପୂର୍ବ-ସମୟ କାମ କରୁଥିବା କର୍ମବୃତ୍ତ	—	—
ଆଂଶିକ ସମୟ ପାଇଁ କାମ କରୁଥିବା କର୍ମବୃତ୍ତ	—	—
୧୧। କାର୍ଯ୍ୟକାରୀ ହେଉଥିବା ଅପ୍ରତ୍ୟାଶିତ ଏବଂ ଶାଖାଗୁଡ଼ିକର ସଂଖ୍ୟା	—	—
୧୨। ବର୍ଷରେ ଉପକୃତ ହୋଇଥିବା ଲୋକସଂଖ୍ୟା; ବର୍ତ୍ତମାନ ସେବା ଅନୁସାରେ ନ ଧରଣର ସେବା ଉପକୃତ ହୋଇଥିବା ଲୋକସଂଖ୍ୟା	—	—

କର୍ମବୃତ୍ତ ବୃଦ୍ଧି :- ଉପରୋକ୍ତ ନମୁନାଗୁଡ଼ିକ ବଦଳାଇ ପଠାନ୍ତୁ :

(୧) ଆଲୋଚ୍ୟ ବର୍ଷର ଉପାଦାନ ବଦଳଣୀ ସମେତ, ଯଦି ଥାଏ, ବାର୍ଷିକ ରିପୋର୍ଟ ଓ

(୨) ସଂଗଠନ/ସଂସ୍ଥାର ସମ୍ବିଧାନ ।

କର୍ମବୃତ୍ତ ଲୋକ ଯଦି କୌଣସି ନିର୍ଦ୍ଦିଷ୍ଟ ପ୍ରକାର ସାହାଯ୍ୟ ଲାଭ କରୁଥିବେ, ସେ ଯେତେ ଘନ ଘନ ସେହି ସାହାଯ୍ୟ ପାଇଥିଲେ ମଧ୍ୟ ଏବଂ ଯେତେ ଅଧିକ ସମୟ ତାହା ପାଇଥିଲେ ମଧ୍ୟ ତାହା କର୍ମବୃତ୍ତ ଲୋକକୁ ବ୍ୟବହାରକୁ ବୋଲି ଧରାଯିବ ।

ନେପାଳରେ ଭାରତର ପ୍ରଧାନ ସେନାପତି ଜେନେରାଲ ଚୌଧୁରୀ

ନାମାଣ୍ଡୁ ଅନ୍ତର୍ଗତ 'ଗୁରୁଣୀ'ଠାରେ ନେପାଳ ରାଜତ୍ଵ ବାହୁଲ୍ୟ ତାଙ୍କ କାର୍ଯ୍ୟକୁ ଲକ୍ଷ୍ୟ
କରୁଥିବା ଭାରତର ପ୍ରଧାନ ସେନାପତି ମେଜର ଜେ. ଏଲ୍. ଚୌଧୁରୀ । ତାଙ୍କର ଡାହାଣରେ ଅଛନ୍ତି
ସେନାବାହିନୀର ମୁଖ୍ୟ (ଇଫ୍ ଅଫ୍ ଆର୍ମି ସ୍ଵାଫ୍) ମେଜର ଜେନେରାଲ୍ ପି. ଏଲ୍. କୁମ୍ଭାଳ—ଯେ ନ
ନେପାଳରେ ଭାରତର ସାମରିକ ତାଲିମ୍ ଉପଦେଷ୍ଟା ଦଳର ମୁଖ୍ୟ ଅଟନ୍ତି ।





ଗତ ୨୮-୭-୫୩ ତାରିଖ ସକାଳେ ଭୁବନେଶ୍ୱର ସେକେଟେରିଏଟସ୍ ସମ୍ମିଳନୀ-କକ୍ଷରେ ମୁଖ୍ୟମନ୍ତ୍ରୀ ଶ୍ରୀ ବନ୍ତୁ ପଟ୍ଟନାୟକ ଏକ ସାମ୍ବାଦିକ ସମ୍ମିଳନୀ ଡକାଇ ଓଡ଼ିଶାର ବିଭିନ୍ନ ସମସ୍ୟା ସମ୍ପର୍କରେ ଆଲୋଚନା କରୁଥିଲେ ।

ଚିତ୍ରରେ—ମୁଖ୍ୟମନ୍ତ୍ରୀ ସାମ୍ବାଦକମାନଙ୍କ ପ୍ରଶ୍ନର ଉତ୍ତର ଦେଉଛନ୍ତି ।

କୋରସୁଟ ଜଲର ମାଧୁଲୀଠାରେ ଦଣ୍ଡକାରଣ୍ୟ କର୍ତ୍ତୃପକ୍ଷଙ୍କଦ୍ୱାରା ୩୦ ଶଯ୍ୟାବିଶିଷ୍ଟ ଗୋଟିଏ ଯତ୍ନ ଦ୍ୱାସପାତାଳ ହୋଇଛି । ଚିତ୍ରର ଡାହାଣ ପଟେ ଗୁପ୍ତାଜିନ୍ଦ ଜଙ୍ଗଲ ମଧ୍ୟରେ ଦ୍ୱାସପାତାଳ କୋଠାଟି ଦେଖାଯାଉଛି । ଦାସ ଦେଖାଯାଉଛି—ଉକ୍ତ ସୋଜନାର ମୁଖ୍ୟ ଶାସକଙ୍କ ପତ୍ନୀ ଶ୍ରୀମତୀ ଏଲ୍. ଜେ. ଜନସନ ଆନୁଷ୍ଠାନିକତାରେ ଦାସ ଉନ୍ମୋଚନ କରୁଛନ୍ତି (୧୦-୭-୫୩) । ଶ୍ରୀମତୀ ଜନସନଙ୍କ ଡାହାଣପଟେ ଉକ୍ତ ସୋଜନାର ସ୍ୱାସ୍ଥ୍ୟ ଉରେକ୍ତର ଶ୍ରୀ ପି.



